ANIMAGE COMICS ワイド判

定価380円

風の谷のナウシカ

宮崎 駿

6

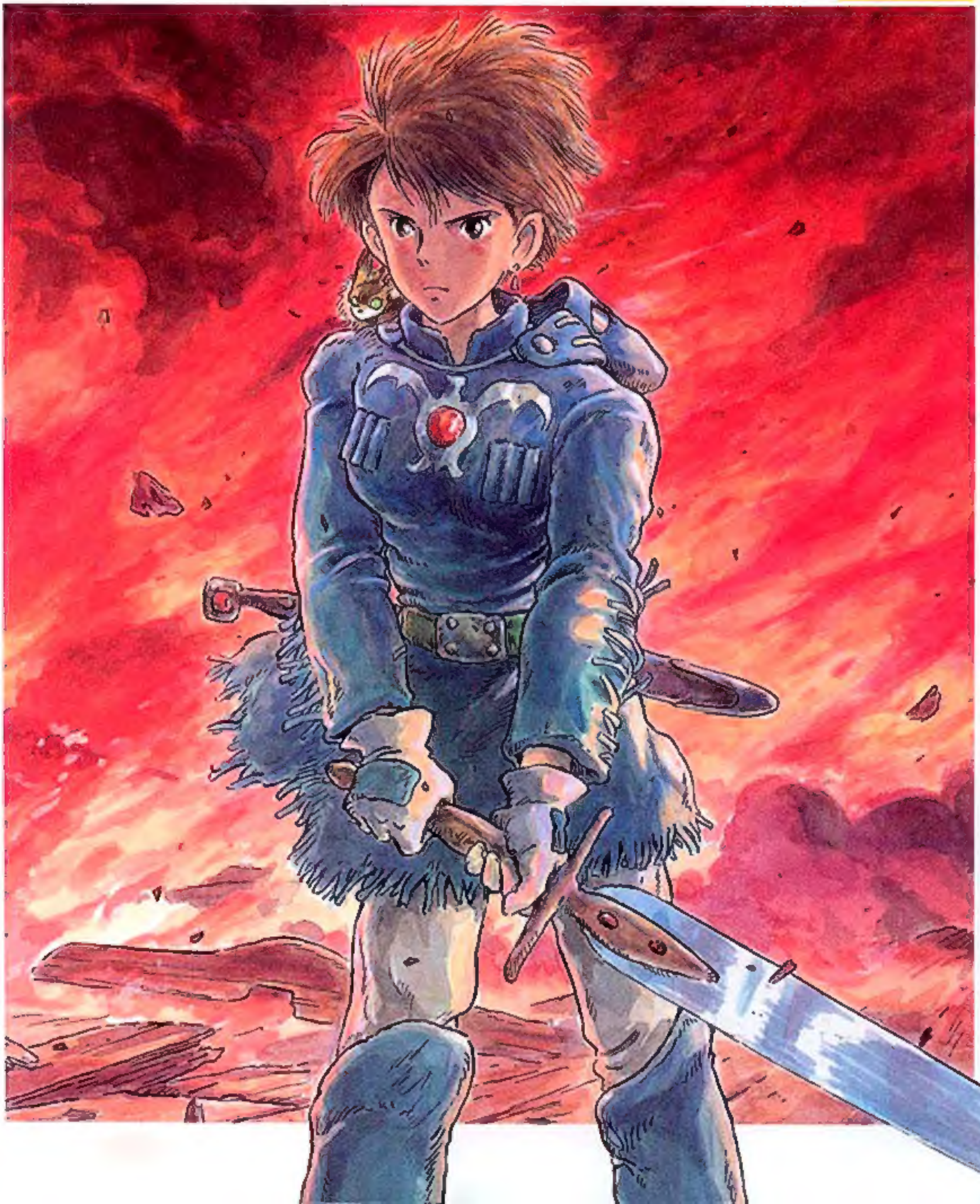

9784197731206

ISBN4-19-773120-5

C9979 P380E(O)

1919979003808

雑誌 47813—60

定価380円(本体369円)

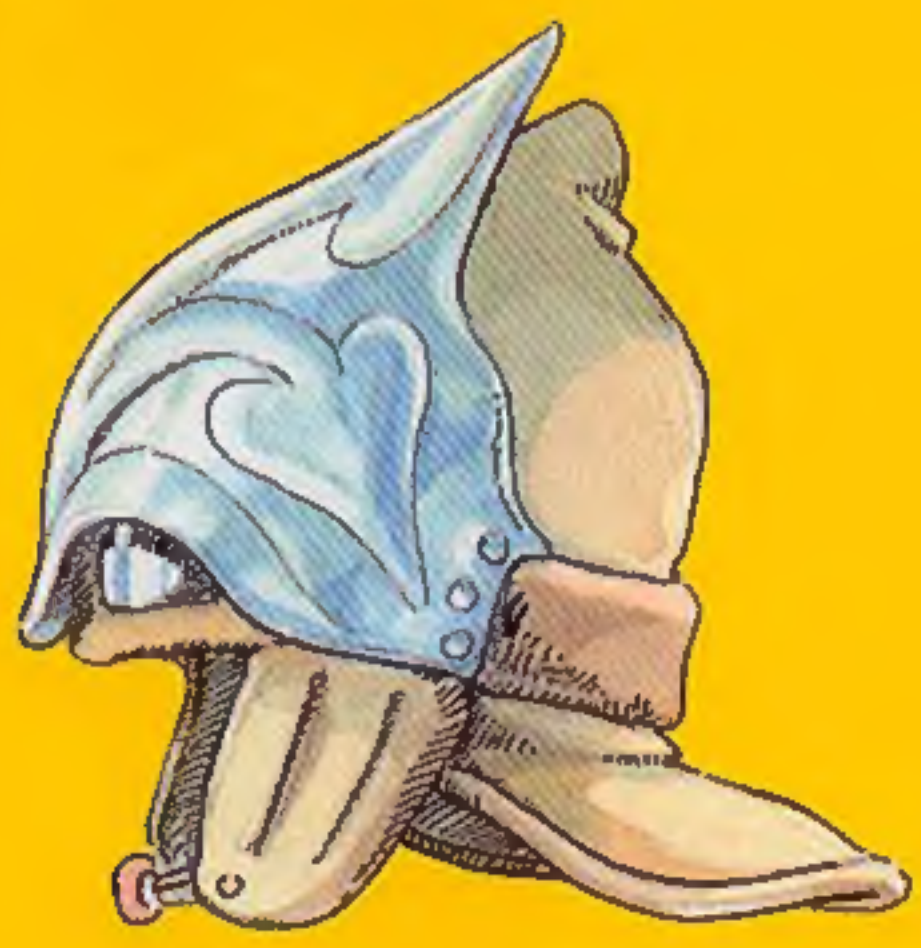

©二馬力

印刷・大日本印刷 Printed in Japan

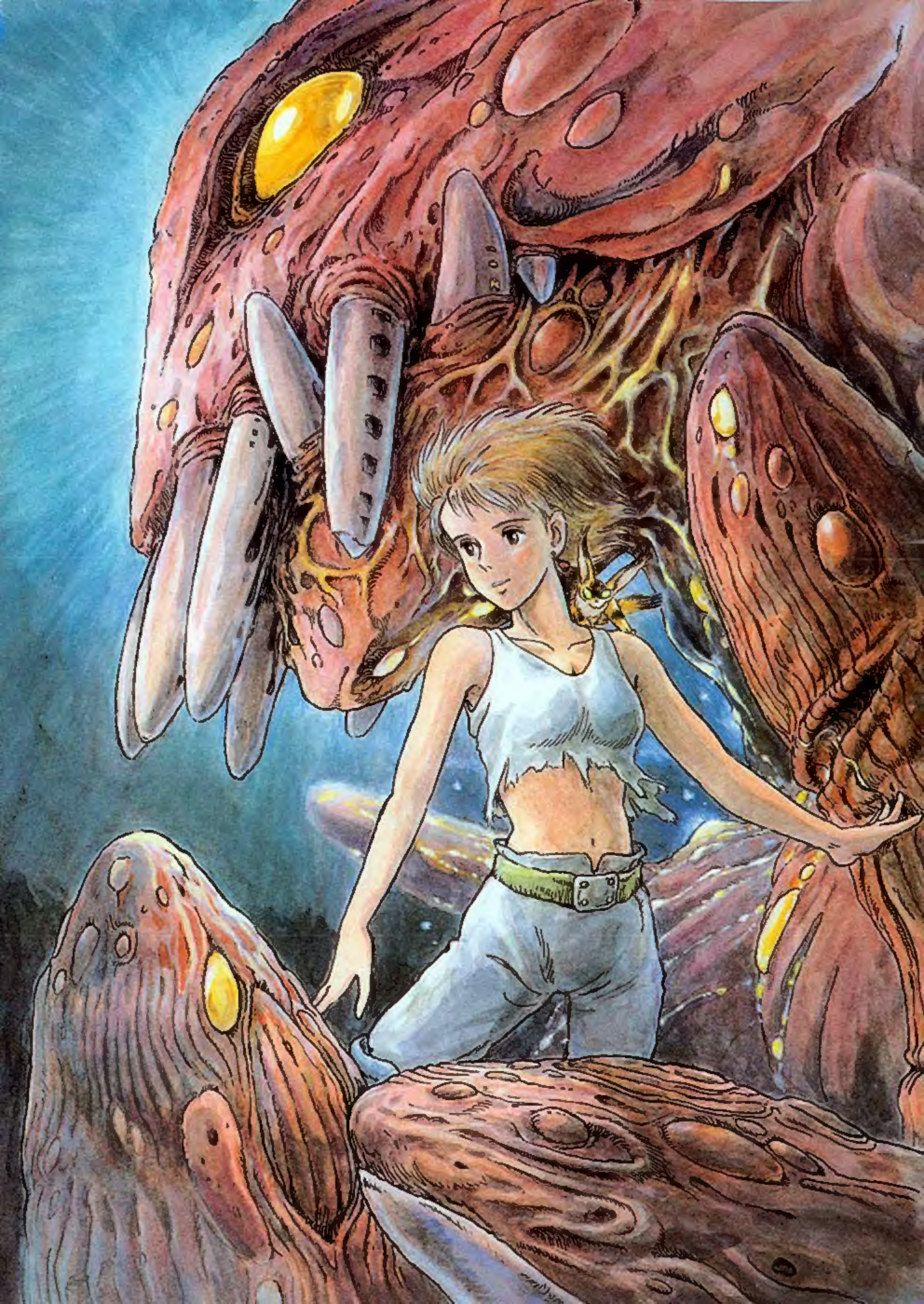

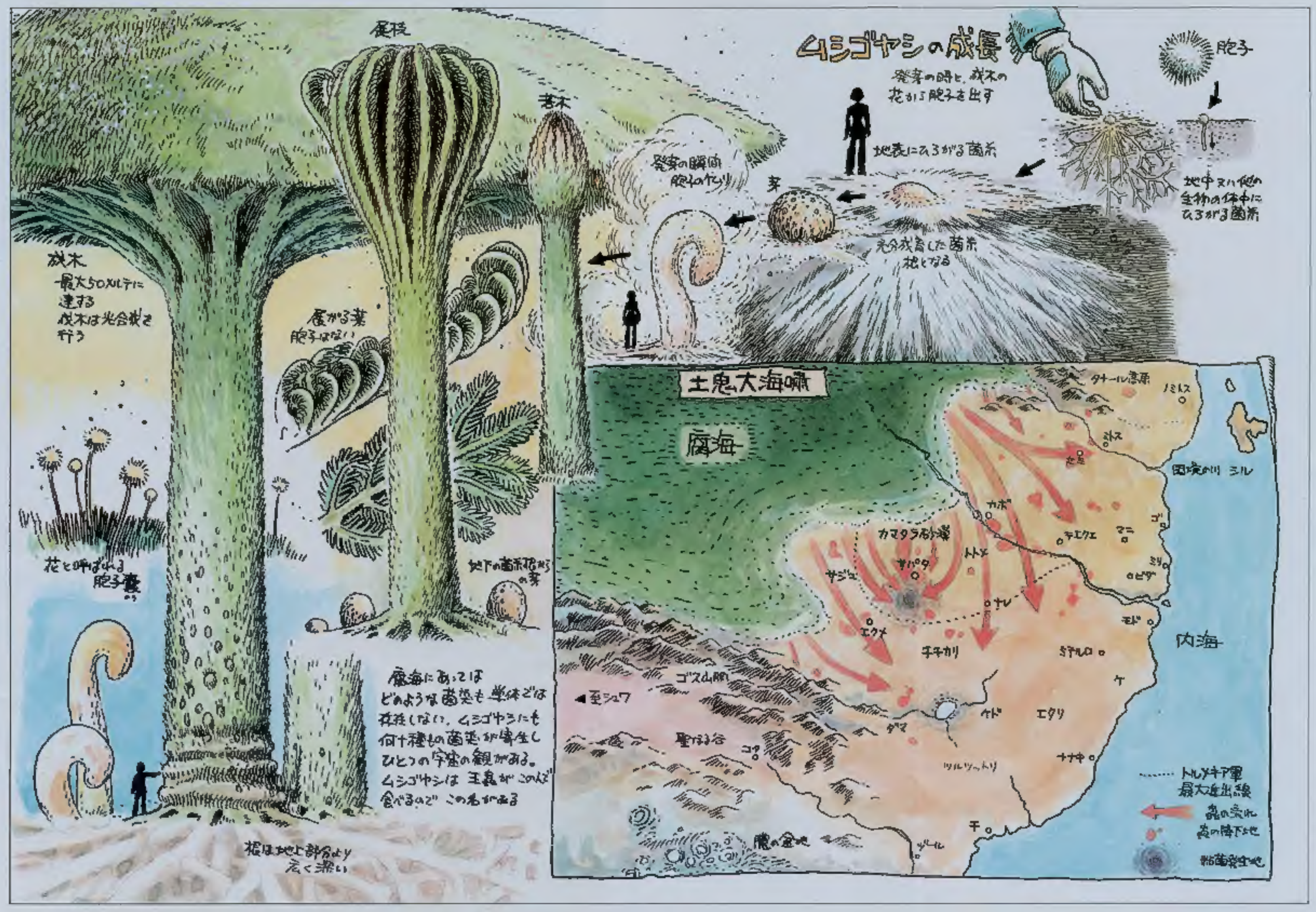
ムシゴヤシの成長
発芽の時と、成木の花から胞子を出す
胞子
地表にひろがる菌糸
地中又ハ他の生物の体中にひろがる菌糸
発芽の瞬間 胞子のケンリ
芽
充分成育した菌糸 根となる
展枝
若木
成木
最大50メルテに達する 成木は光合成を行う
展がる葉 胞子はない
花と呼ばれる胞子嚢
地下の菌糸根からの芽
腐海にあっては どのような菌類も単体では存在しない。ムシゴヤシにも何十種もの菌類が寄生しひとつの宇宙の観がある。ムシゴヤシは王蟲がこのんで食べるので この名がある
根は地上部分より広く深い
土鬼大海嘯
腐海
タナール高原
ノミルス
ミルス
カボ
カマタラ砂漠
サパタ
トトメ
サジュ
ナレ
エクメ
チチカリ
ゴス山脈
至シュワ
聖なる谷
ダマ
ケド
エタリ
ツルツ〜トリ
ナナキ
ゴ
ミリ
ビダ
モド
内海
トルメキア軍最大進出線
蟲の流れ
蟲の降下地
粘菌発生地

DENTRO DE POUCOS SÉCULOS, A CIVILIZAÇÃO INDUSTRIAL SE DISSEMINOU DAS EXTREMIDADES DA EURÁSIA PARA A SUPERFÍCIE DO PLANETA. SAQUEANDO DO SOLO AS SUAS RIQUEZAS, POLUINDO O AR E REMODELANDO AS FORMAS DE VIDA À SUA VONTADE, ESSA COLOSSAL SOCIEDADE INDUSTRIAL CHEGOU AO SEU APOGEU MIL ANOS APÓS SUA FUNDAÇÃO: À FRENTE, JAZ UM DECLÍNIO VIOLENTO E ABRUPTO. AS CIDADES FORAM QUEIMADAS, DE ONDE SUBIAM NUVENS DE VENENO DA GUERRA CONHECIDA COMO OS SETE DIAS DE FOGO. AS SUPERESTRUTURAS TECNOLÓGICAS COMPLEXAS E SOFISTICADAS FORAM PERDIDAS; QUASE TODA A SUPERFÍCIE DA TERRA FOI TRANSFORMADA EM ESTÉREIS TERRAS DEVASTADAS. A CIVILIZAÇÃO INDUSTRIAL NUNCA FOI RECONSTRUÍDA ENQUANTO OS HUMANOS VIVIAM OS LONGOS ANOS DO CREPÚSCULO.

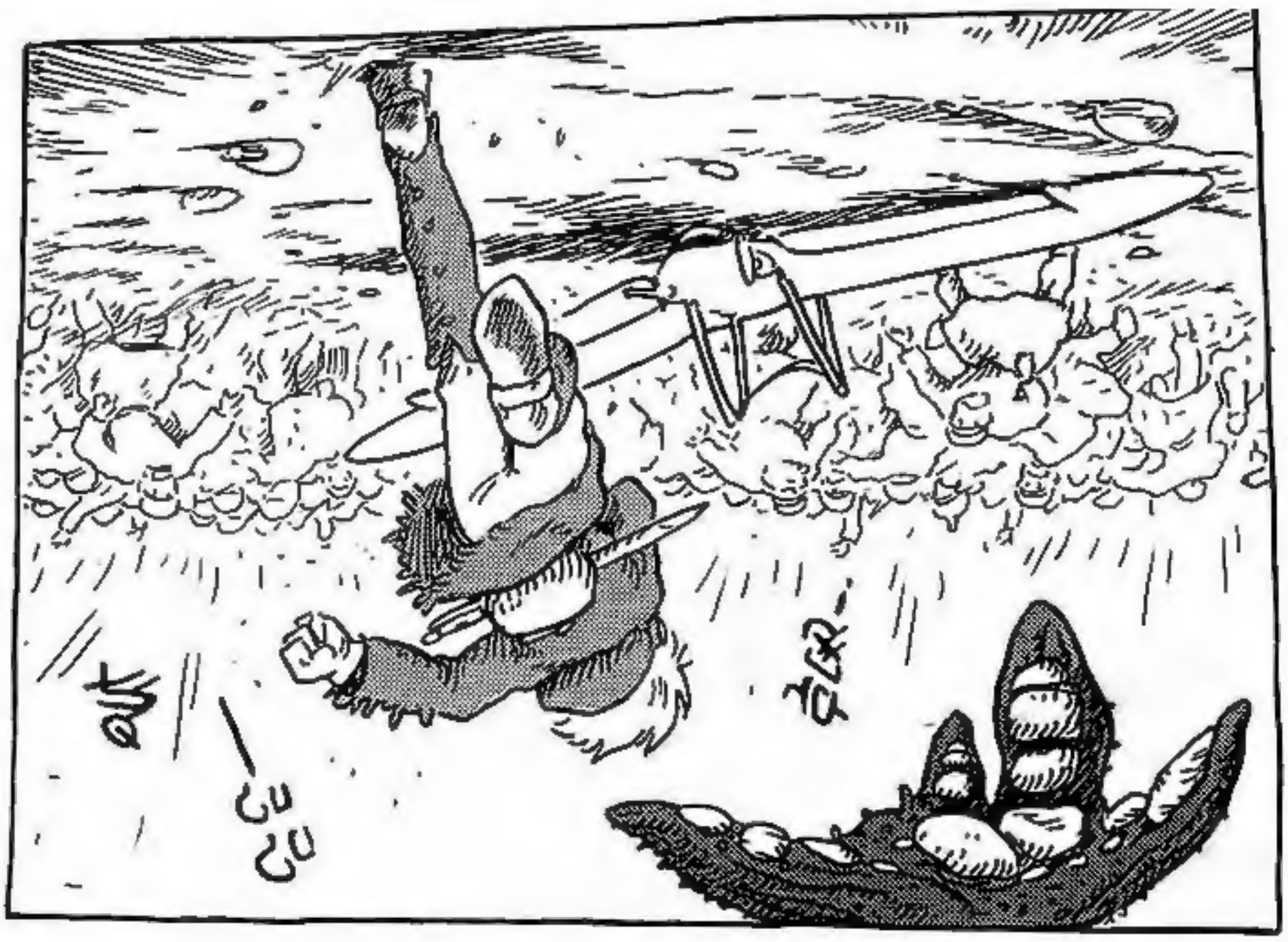

VOCÊ DISSE "SE FOI"?

C-COMO ASSIM?!

ELA ESTAVA LÁ HÁ UM MOMENTO ATRÁS.

CHIKUKU NÃO SABE.

ESTÁ DIZENDO QUE A GAROTA MORREU?

O BARULHO PAROU!

VOSSA EMINÊNCIA!

VAMOS! FOI PARA LÁ QUE NAUSICAÄ FOI...

OS FUNGOS SE UNIRAM.

O QUE VOCÊ ACHA DISSO, CHIKUKU?

ESSAS GARRAFAS DE AR TÊM UM LIMITE. PRESTE ATENÇÃO NA MUDANÇA DE NÍVEL DO MIASMA.

SIM, VOSSA EMINÊNCIA!

NÃO IMPORTA O QUE ACONTEÇA, ***NÃO MOVA ESTA NAVE!*** AS PESSOAS ENTRARIAM EM PÂNICO.

QUANDO A TRIPULAÇÃO VOLTAR, DIGA-OS PARA ESPERAR ATÉ EU RETORNAR.

OHMU!!

ESTÃO MORTOS, COMPLETAMENTE COBERTOS DE FUNGOS.

ABAIXE-NOS PARA PERTO DO CHÃO. QUERO DAR UMA BOA OLHADA.

MAS QUE COISA DE SE VER.

ELES VIERAM ATÉ TÃO LONGE ASSIM NOITE PASSADA SÓ PARA SEREM MORTOS.

O SOLO DA SUPERFÍCIE... COMPLETAMENTE DEVASTADO.

ESTÃO DEVORANDO TUDO EM SEU CAMINHO.

ESSAS ONDULAÇÕES SÃO RASTROS DOS FUNGOS.

ESTRANHO. HÁ MUITO POUCO SINAL DO MIASMA.

GLUB GLUB

SSSS!!

NÃO RESTOU NADA SENÃO CONCHAS.

O-ORA ESSA, É UM VERDADEIRO MAR DE CARCAÇAS DE OHMU.

ELES FORAM COMIDOS PELO FUNGO, MAS ONDE ESTÁ O FUNGO AGORA?

ALGUMA COISA ESTÁ VIVA!

AQUELE LUGAR QUE NÃO FOI COMIDO! ALGUMA COISA SE MOVEU PARA O VILAREJO LÁ!

ALI. BRILHOU DE NOVO.

CHIKUKU NÃO SABE. DEPRESSA!

A GAROTA?

ALI ESTÁ!

AS ASAS DA NAUSICAÄ!

DOMA-DORES DE INSE-TOS!

ESSES IMUNDOS ESTÃO PILHANDO O VILAREJO!

EU VOU MATÁ-LOS A TIROS!

NÃO ATIREM!! EU FALAREI COM ELES!

ONDE ESTÁ SEU CHEFE?

ABAIXEM SEUS RIFLES! EU QUERO CONVERSAR.

NÃO ESTÁ MAIS EM TERRAS DOROKIANAS.

ESCOLHA SUAS PALAVRAS COM CUIDADO

...QUE NEM SEU TIPO SEMPRE NOS FEZ FAZER.

HAHAHA

SE TEM UM FAVOR A PEDIR, AJOELHE-SE E *IMPLORE*...

HÃ?!

ESSE NÃO É O ÚNICO GRUPO EM MOVIMENTO.

CALMA. OLHE AO REDOR.

ORA, ESSES FORASTEIROS IMPUDENTES.

VOCÊ CAUSOU A FÚRIA DA FLORESTA PARA SI, E POR ISSO PERDEU SUAS TERRAS.

A LEI DO HOMEM NÃO TEM MAIS COMANDO AQUI.

DE ONDE RAIOS TODOS ELES VIERAM?

ELES SEGUIRAM OS INSETOS.

WAHH

ELES NÃO PARECEM NEM UM POUCO COM MEDO DO FUNGO. PODERIA SER QUE ELES SIMPLESMENTE NAO SABEM?

O QUE ESTÁ ESCONDENDO AÍ? DEIXE-ME OLHAR AÍ DENTRO!

WAHH

EMINÊNCIA!

ESPERE! VOCÊ AÍ COM O CESTO!

QUEM SÃO ESSAS CRIANÇAS?!

ENCONTRAMO-NAS NOS VILAREJOS POR ONDE PASSAMOS.

WAHH WAHH

WAHH

O QUE PLANEJA FAZER COM ELES?

VAMOS CRIÁ-LOS BEBÊS SÃO COMO OURO PARA NÓS. FAREMOS DELES ÓTIMOS DOMADORES DE INSETOS

ALDEÕES QUE NÃO CONSEGUIRAM ESCAPAR DO MIASMA ESCONDERAM SEUS BEBÊS EM FORNOS E CAIXAS.

POR FAVOR... DEEM AS CRIANÇAS PARA MIM. MUITOS PAIS PERDERAM SEUS FILHOS EU OS RECOMPENSAREI.

HA HA HA HA HA!

E-ESPEREM! POR FAVOR!!

MEXAM-SE.

ESPERAMOS TREZENTOS ANOS POR ESTE DIA.

SEU IMPÉRIO ESTÁ MORTO.

E MUITO EM BREVE, TODOS VOCÊS ESTARÃO MORTOS TAMBÉM.

NESTE DIA, TODAS AS ONZE TRIBOS DE DOMADORES DE INSETOS QUE HABITARAM O MAR DA CORRUPÇÃO SE REUNIRÃO AQUI, NESTA TERRA. NOS DIVIDIREMOS A NOVA FLORESTA ENTRE NÓS PACIFICAMENTE. FIQUE FELIZ PORQUE NÃO POLLUIREMOS ESTE DIA DE CELEBRAÇÃO COM SEU SANGUE...

TODO O DESPREZO QUE SUPORTAMOS — LEVE-O EM SEUS OMBROS E SUMA.

SUMA DAQUI, SACERDOTE AMALDIÇOADO! VÁ EMBORA CIENTE DE COMO NÓS O ODIAMOS E A SEU TIPO.

ENTÃO NÓS IREMOS CONSTRUIR ABRIGOS, CRIAR VILAREJOS E NOS MULTIPLICAREMOS.

EM BREVE O SOL VAI DIVIDIR AS NUVENS. AGORA A FLORESTA NÃO É MAIS NADA DO QUE SEMENTES E MUDAS, MAS NA LUZ DO SOL ELA ESPALHARÁ SUAS FLORES E UMA FLORESTA EXUBERANTE CRESCERÁ.

OS DARDOS DO CHIKUKU SÃO AFIADOS! FIQUEM PARA TRÁS!

CHIKUKU, O QUE RAIOS--?!

PARA TRÁS! ESTAS SÃO AS ASAS DA NAUSICAÄ.

EMINÊNCIA!

ESPEREM! NÃO ATIREM! NÓS NÃO QUEREMOS BRIGAR!

ELES DISSERAM QUE NAO VAO DEVOLVER AS ASAS. CHIKUKU VAI LUTAR.

CHIKUKU, POR QUE COMEÇOU ISTO? VOCÊ PODE TER NOS COLOCADO NUMA ENCRENCA BRAVA.

RASGUEM SUAS MÁSCA-RAS!

MATEM ELES!

MATEM ELES, MAS NÃO DERRAMEM SEU SANGUE.

ELES CUSPIRAM SANGUE. ELES POLUÍRAM NOSSA FESTIVIDADE.

O QUE ESTÁ ACONTE-CENDO?!

TELEPATIA?!

QUE TAL IRMOS? DEVEMOS ACHAR NAUSICAÄ.

O QUÊ--?!

RECEIO QUE SUAS MÁSCARAS NÃO SERÃO O SUFICIENTE.

PSSS

PSSSSS

VOCÊ SABE MEU NOME...

SUBA, CHARUKA. VOCÊ TAMBÉM, CHIKUKU.

DOMADORES DE INSETOS! DIGAM AOS LÍDERES DE TODAS AS SUAS TRIBOS PARA SE JUNTAREM NA COLINA.

SWOOSH

OS ESPOROS QUE ENTRARAM NO VASTO MAR DE FUNGOS ESTÃO COMEÇANDO A BROTAR.

O FUNGO ESTÁ LÁ TAMBÉM.

M-MAS PARA ONDE AQUELA ENORME MASSA DE FUNGO DESAPARECEU?

ELE NÃO VAI SE TRANFORMAR EM OUTRA MASSA ENORME COMO AQUELA DE NOVO. AGORA QUE ELE DEVOROU A FLORESTA DE OHMU E SE MISTUROU COM OS OUTROS FUNGOS, ELE SE ACALMOU.

NÃO CONSIGO VER. PARA MIM, TUDO PARECE IGUAL.

VÊ AQUELE CAMINHO DE COR DIFERENTE ALI? UM POUCO DO FUNGO AINDA ESTÁ CONTIDO.

O FUNGO ESTÁ SE TORNANDO A SEMENTEIRA PARA AS PRÓPRIAS ÁRVORES QUE DEVOROU. AGORA, ELA EM SI SERÁ DEVORADA.

PODE PARECER COMO SE A FLORESTA DESAPARECEU POR COMPLETO AGORA, MAS ISSO PORQUE ELA ESTÁ COLOCANDO TODA SUA ENERGIA NA CRIAÇÃO DE SUAS RAÍZES.

DEVORAR E SER DEVORADA... UM É O MESMO NESTE MUNDO. A FLORESTA INTEIRA É UMA VIDA SÓ.

DESSE JEITO, A FLORESTA CRESCEU IMENSA E AMPLAMENTE AO LONGO DO ÚLTIMO MILÊNIO.

QUANDO OS HUMANOS DESTROEM O EQUILÍBRIO DO MUNDO, A FLORESTA RESTAURA ESSE EQUILÍBRIO, A UM CUSTO ENORME PARA SI MESMA.

...E SÃO OS INSETOS QUEM ESTÃO SALVANDO ESTE PLANETA.

O MUNDO HUMANO FICA CADA VEZ MENOR...

ESTAVAM CERTOS O TEMPO TODO. QUE TOLOS FOMOS.

OS ENSINAMENTOS DOROKIANOS DESCREVEM OS OHMU COMO SERES DIVINOS...

POR ALI!!

.....

TETO ESTÁ CHAMANDO!

NÃO.

A ENCONTROU?

POVO DA FLORESTA! TODAS AS TRIBOS SE REUNIRAM AQUI EM RESPOSTA À SUA CHAMADA.

...MESMO ASSIM, TODOS OS DOMADORES DE INSETOS, ATÉ MESMO OS COXOS ABANDONARAM SEUS ABRIGOS ANTIGOS PARA VIREM AQUI...

NO CURSO DE TREZENTOS ANOS, AS LINHAGENS DE TRES DAS ONZE TRIBOS ENCONTRARAM SEU FIM.

FILHOS DA FLORESTA, A GRANDE PURIFICAÇÃO VEIO A NÓS MAIS UMA VEZ.

..LEMBREM-SE DO SINAL DO NASCIMENTO DE UMA NOVA FLORESTA...

E VOCES, FILHOS...

EM BREVE, O PRIMEIRO RAIO DE SOL VAI BRILHAR SOBRE AS SEMENTEIRAS. COMPARTILHEMOS A ALEGRIA DA REUNIÃO DESTA MANHÃ DE NOVOS COMEÇOS.

...PARA QUE, ALGUM DIA, VOCÊS POSSAM FALAR DISSO PARA SEUS PRÓPRIOS FILHOS E NETOS.

E-ESPERE POR MIM.

POR AQUI.

O FUNGO! ESTÁ SE MOVENDO!

TALVEZ SEJA MELHOR VOCE ESPERAR AQUI.

PUMP

UWAH!

NAUSICAÄ!

UNH-H-H!

POIN POIN

NAUSICAÄ!

DEIXE-ME TENTAR.

CHIKUKU NÃO CONSEGUE CORTAR!

O QUE ESTÃO FAZENDO ALI?

ELES ESTÃO ATRASADOS

O SOL...

phht
phht
phht
phht
phht
O QUE ESTÁ ACONTECENDO?
ELAS COMEÇARAM A CRESCER NUMA VELOCIDADE INCRIVEL!
CHIKUKUUU! CHIKUKU, DEPRESSA!
VOSSA EMINÊNCIA! NÓS SEREMOS PRESOS AQUI SE NÃO SAIRMOS LOGO!
ALGUM SINAL DA NAUSICAA?
PULE! RÁPIDO!
A ENCONTRAMOS!

UWAH!! SEREMOS PRESOS NOS GALHOS!

VAI!

SUBINDO!

TUDO FICOU VERDE NUM PISCAR DE OLHOS!

NASCEU! NASCEU!

A FLORESTA!

NASCEU!

A FLORESTA NASCEU!

VEJA! OS JOVENS ESTÃO DANÇANDO DE ALEGRIA NA BORDA DA FLORESTA!

É A MANHÃ DE UM NOVO DIA! A MANHÃ QUE MARCA O COMEÇO DA LIMPEZA!

AS ÚLTIMAS VARREDURAS DE [illegible]
[illegible] NUM RAIO [illegible]
[illegible] DA ÁREA [illegible]
[illegible] DAS PAREDES DA [illegible]
[illegible] [illegible] [illegible]
[illegible] [illegible]
[illegible] DE
"[illegible]"

UMA VEZ
[illegible]
[illegible]
[illegible]
[illegible]
[illegible]
[illegible]
[illegible]
A [illegible]
TRINTA METROS!

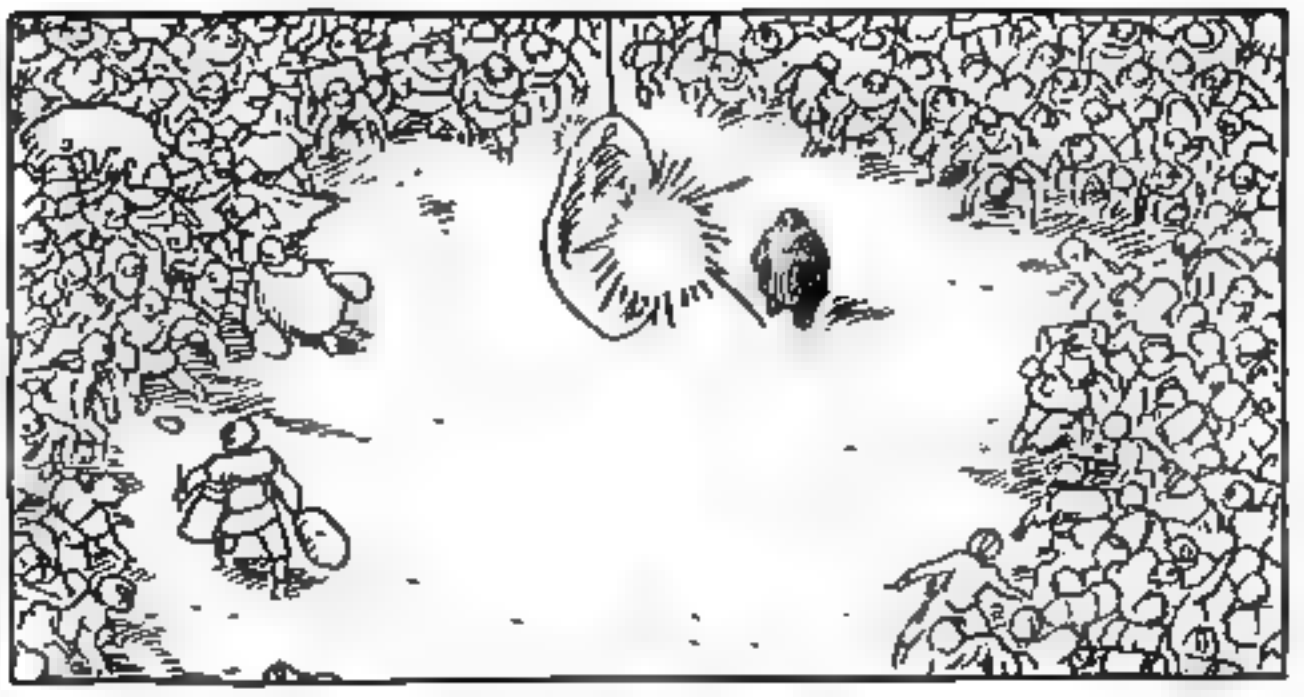

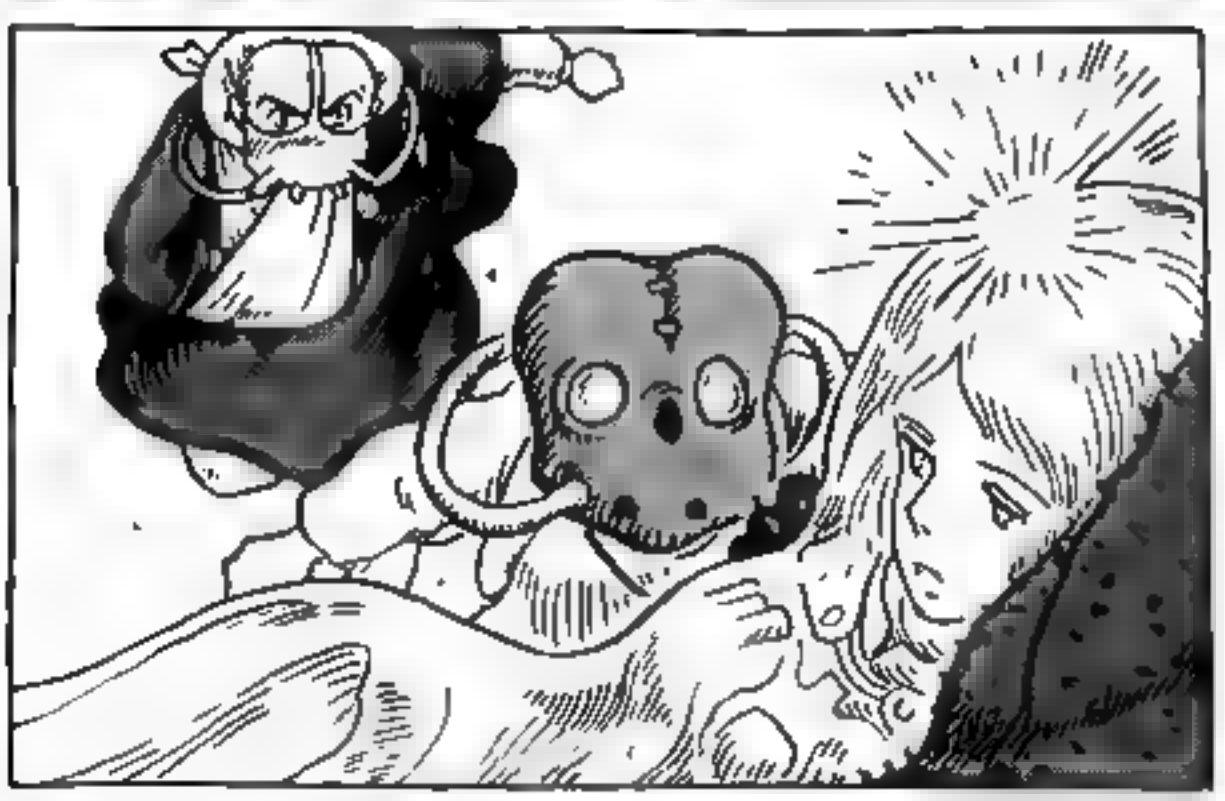

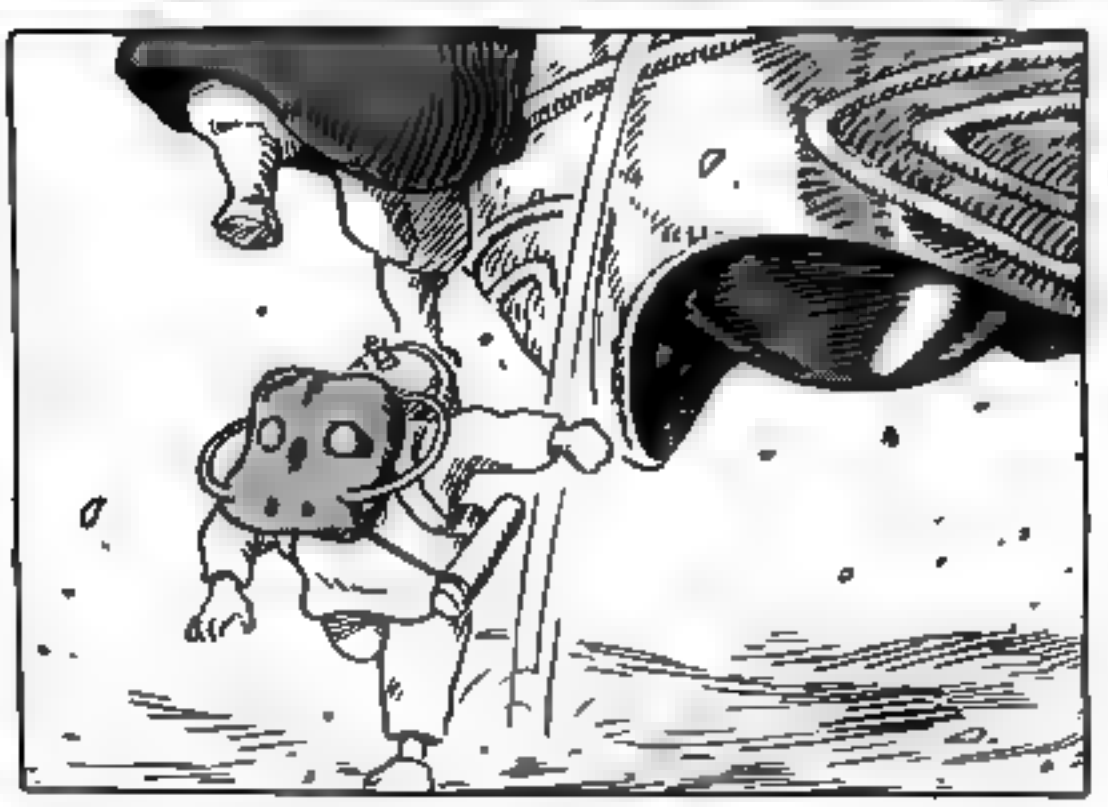

NAUSICAÄ ESTÁ VIVA, MAS...

O QUE É ESSE... ESSE GEL?!
SUA MÃO ESTÁ QUENTE, E ELA TEM PULSO.

SORO!!

O SORO ESTÁ EM SEUS PULMÕES, A PROVENDO OXIGÊNIO APESAR DELA NÃO ESTAR RESPIRANDO.

O SORO DOS OHMU A PROTEGEU.

ENTÃO OS OHMU A LEVARAM...

ELA QUERIA SE TORNAR PARTE DA FLORESTA JUNTO DOS OHMU.

CHIKUKU SABE. NAUSICAÄ AJUDOU OS OHMU A ACALMAREM O FUNGO.

CHIKUKU TÁ TRISTE.

NAUSICAÄ ESTÁ VIVA, MAS ELA NÃO ESTÁ AQUI.

E-ENTÃO ESSE SORO...

ESSE É O PRIMEIRO DO TIPO QUE EU VEJO. QUE DIA ABENÇOADO!

NÃO, CHIKUKU. OS OHMU ENVOLVERAM NAUSICAÄ NO SORO PRECISAMENTE PORQUE ELES NÃO QUERIAM LEVÁ-LA.

NOS O IMPLORAMOS, POR FAVOR, DÊ ESTA HONORÁVEL PESSOA A NÓS. NÓS A FAREMOS A GUARDIÃ DIVINA DE NOSSO POVO.

POVO DA FLORESTA, ESTA HONORÁVEL PESSOA É A FLORESTA EM FORMA HUMANA. ELA ESTÁ NO CENTRO DOS DOIS MUNDOS.

POVO DA FLORESTA! DÊ-A PARA NÓS!

DÊ-A PARA NÓS!

AH! ELA ESTÁ SORRINDO NO MEIO DESTE MIASMA... E SEM UMA MÁSCARA!

NÓS, QUE HÁ MUITO TEMPO SOMOS DESPREZADOS, ENFIM TEMOS UM RAIO DE ESPERANÇA!

DIZEM QUE COM O SORO PODE-SE VIVER SEM ESTAS MÁSCARAS MALDITAS!

PODERIA SER QUE OS SÉCULOS DOLOROSOS QUE PASSAMOS, FINALMENTE CHEGARAM AO FIM?!

CHARLIKA, ISTO É PERIGOSO PEGUE AS ASAS DA NAUSICAA, DEPRESSA!!

DEIXE-ME VÊ-LA!

CALMA! NÃO EMPURREM!

DEIXE-NOS VÊ-LA!

LINDA. NOSSA DIVINDADE É LINDA!

NOS DÊ O SORO!!

SAIAM DA FRENTE! DEIXE-ME PASSAR!

NO PRÉDIO À SUA ESQUERDA.

EU-- EU ESTOU VENDO!

AHH!

OHH!!

GLURP

EU-- EU POSSO RESPIRAR!

ME DÊ UM POUCO TAMBÉM!

SORO!!

NÃO!! AONDE VOCÊ VAI LEVÁ-LA?!

NOS DÊ MAIS SORO!!

NOS DEVOLVA NOSSA DIVINDADE!

EU NÃO SEI O QUE ESTA GAROTA VIU DENTRO DOS OHMU ENQUANTO ESTAVA ENVOLVIDA EM SORO.

HÁ AQUELES QUE CONQUISTARAM A SIMPATIA DOS OHMU, MAS NINGUÉM JAMAIS ESPREITOU NO ABISMO QUE É O CORAÇÃO DOS OHMU.

OS OHMU TRATARAM A VIDA DELA COM CARINHO, E A ENVOLVERAM EM SORO PARA EVITAR QUE ELA SE TORNASSE A FLORESTA.

ESTA GAROTA TENTOU SEGUIR OS OHMU QUANDO ELES VIRARAM À FLORESTA A FIM DE SALVAR O FUNGO.

OUÇAM-ME, FILHOS DA FLORESTA.

A MENTE DE UMA PESSOA FRÁGIL SERIA DESTRUÍDA PELA VISÃO DESSE ABISMO... PORQUE AQUELE QUE OLHA PRA A ESCURIDÃO DEVE RESISTIR AO OLHAR QUE A ESCURIDÃO EM SI DEVOLVE.

AGORA ELA ESTÁ SOZINHA NESSA PRAIA QUE FOI ABANDONADA PELOS OHMU...

ESTA GAROTA TEM O PODER SEM PRECEDENTES DE ALCANÇAR A MARGEM DESSA ESCURIDÃO

SE ELA VAI VOLTAR OU NÃO, DEPENDE DELA.

O POVO DA FLORESTA ESTÁ TENTANDO FICAR COM O SORO SÓ PARA ELES!

VOCÊ ESTÁ TENTANDO NOS ENGANAR PORQUE SOMOS IGNORANTES!

QUEREMOS NOSSA DIVINDADE!

POR FAVOR, ENTENDA. POR FAVOR, DEIXE-NOS CUIDAR DELA.

NÃO!! NÃO A TIRE DE NÓS!

VAPP

NÓS NÃO TEMOS MEDO DO POVO DA FLORESTA!!

NÓS ENFURECEMOS O POVO DA FLORESTA!

EI!!

O QUE FAREMOS?! ELES A LEVARAM EMBORA!

E-ELES A LEVARAM EMBORA...

AI!

NÓS FOMOS DESCUIDADOS, NÃO DEVERÍAMOS TÊ-LA MOSTRADO A ELES, DADO ESPERANÇA A ELES.

POBRES ALMAS ELES TEREM CONHECIDO UM MUNDO MELHOR, ISSO SÓ PODE TER-LHES CAUSADO MAIS DOR

TSST!

TSST!

TSST!

THUNK

ENCHA BEM A PANCA DELES. ELES TEM UMA GRANDE BATALHA À FRENTE!

TSST! TSST... TSST! TSST!... TSST!

ESPERE A SUA VEZ! ESPERE A SUA VEZ!

!! 吼啊

ALIMENTE-OS LOGO. ESTÃO FAMINTOS E IMPACIENTES.

TSST!

ELES OS CONTROLAM COM SONS ALTOS QUE NÃO PODEM SER ESCUTADOS PELOS OUVIDOS HUMANOS.

ENTÃO É FEITO COM SOM.

TSST!... TSST... TSST...

SE É ESSA MISTUREBA O QUE VOCÊ QUER, VAI TER A SUA EM BREVE.

DOMADOR DE HEEDRA--

THUNK

KRAK

VAMOS DAR UMA OLHADA POR BAIXO DESSA MÁSCARA.

O CONTROLE, IMPLANTADO NO SEU DENTE! NÃO TEM COMO ROUBÁ-LO...

BOM, AGORA EU CONSEGUI.

FWOOSH

TAP

YAH!! ESTÃO DILACERANDO UNS AOS OUTROS!!

ACALMEM-SE!

TSST!

TSST!

ELES ATACARAM OS CARCE-REIROS!

EMERGÊNCIA! EMERGÊNCIA!

OS HEEDRAS ESTÃO DESCON-TROLADOS!

A MEHVE DA NAUSICAÄ!

NAUSICAÄ...

MANTENHAM CURSO. NÃO HÁ NECESSIDADE DA NAVE-ALMIRANTE ENTRAR EM PROBLEMAS POR NOSSA CAUSA.

TENHO CERTEZA DE QUE SHUWA JÁ FOI INFORMADA DA LOCALIZAÇÃO DOS REFUGIADOS.

EMINÊNCIA, É A NAVE-ALMIRANTE, VEIO DE SHUWA PARA NOS SALVAR.

FICO FELIZ DE VER QUE O CONSELHO DOS SACERDOTES COMEÇOU A TOMAR AÇÕES... MAS COMO EU EXPLICAREI SOBRE NAUSICAÄ...

...OU, ALIÁS, SOBRE ESSE POVO MISTERIOSO?

ELES NUNCA ENTENDERÃO... MUITO MENOS O IRMÃO DO IMPERADOR.

VOU MANDAR UM SINAL PARA REQUISITAR ACESSO A BORDO.

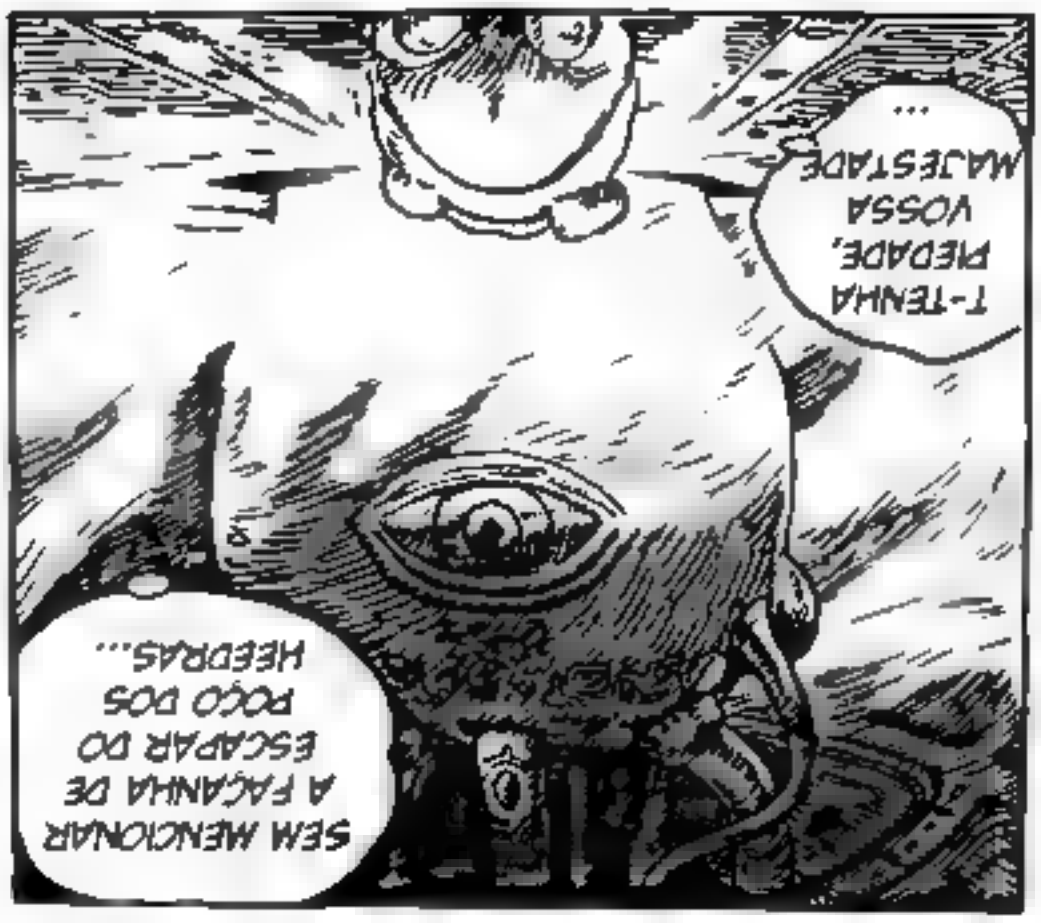
SEM MENCIONAR A FAÇANHA DE ESCAPAR DO POÇO DOS HEEDRAS...
T-TENHA PIEDADE, VOSSA MAJESTADE...

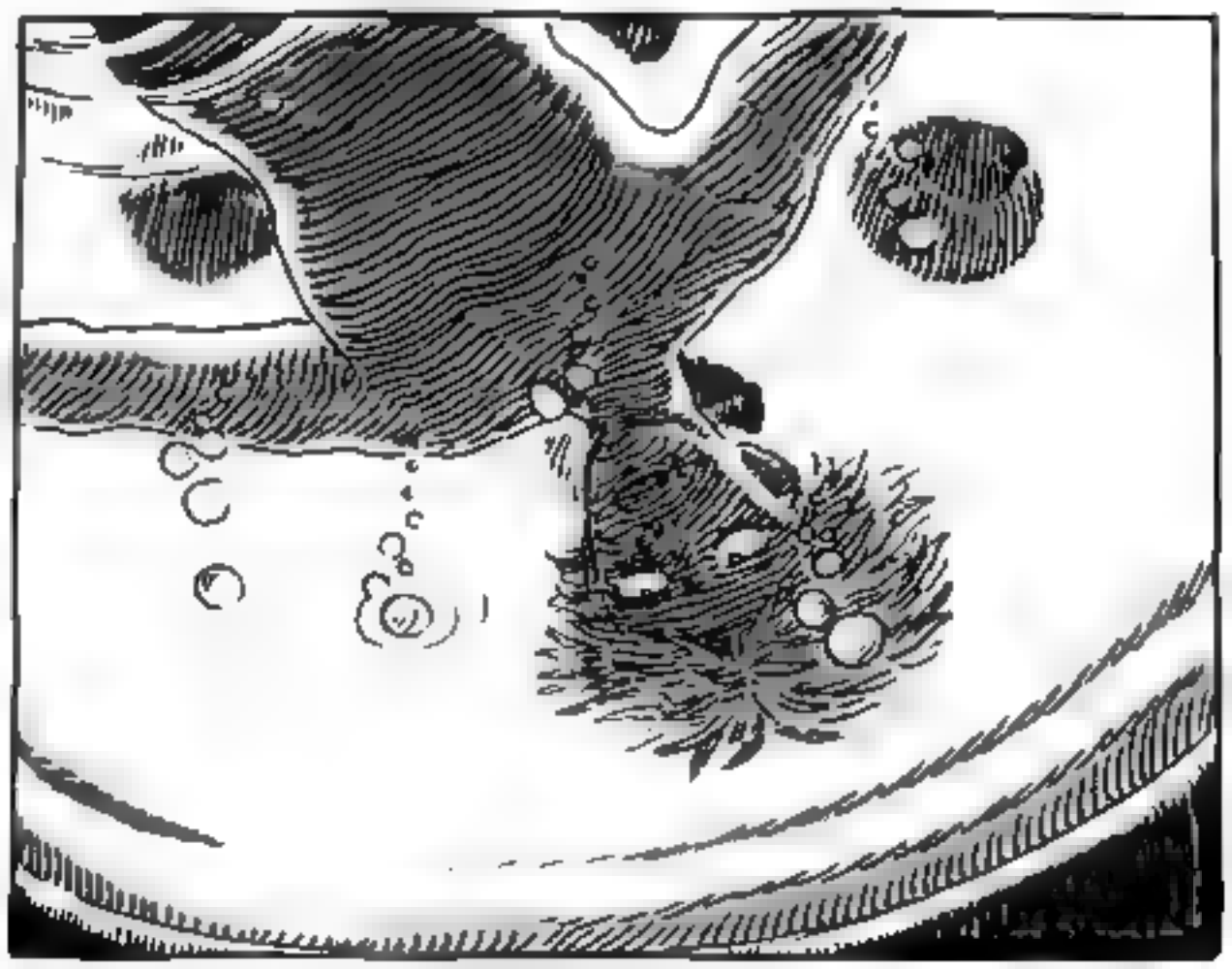

GLUB GLUB
HA HA HA... AQUELE YUPA É UM HOMEM NOTÁVEL...

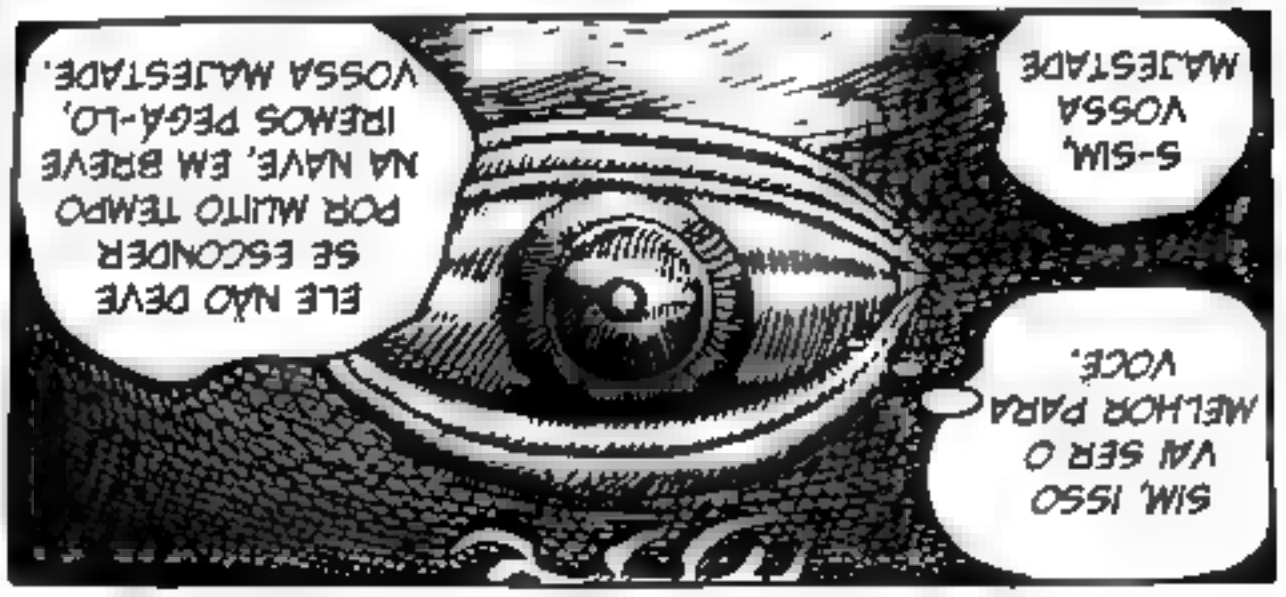
SIM, ISSO VAI SER O MELHOR PARA VOCÊ.
ELE NÃO DEVE SE ESCONDER POR MUITO TEMPO NA NAVE, EM BREVE IREMOS PEGÁ-LO, VOSSA MAJESTADE.
S-SIM, VOSSA MAJESTADE

E-ESTÃO ALÉM DE REPAROS, VOSSA MAJESTADE. E PERDEMOS QUATRO CARCEREIROS.
QUANTOS SOFRERAM DANOS?

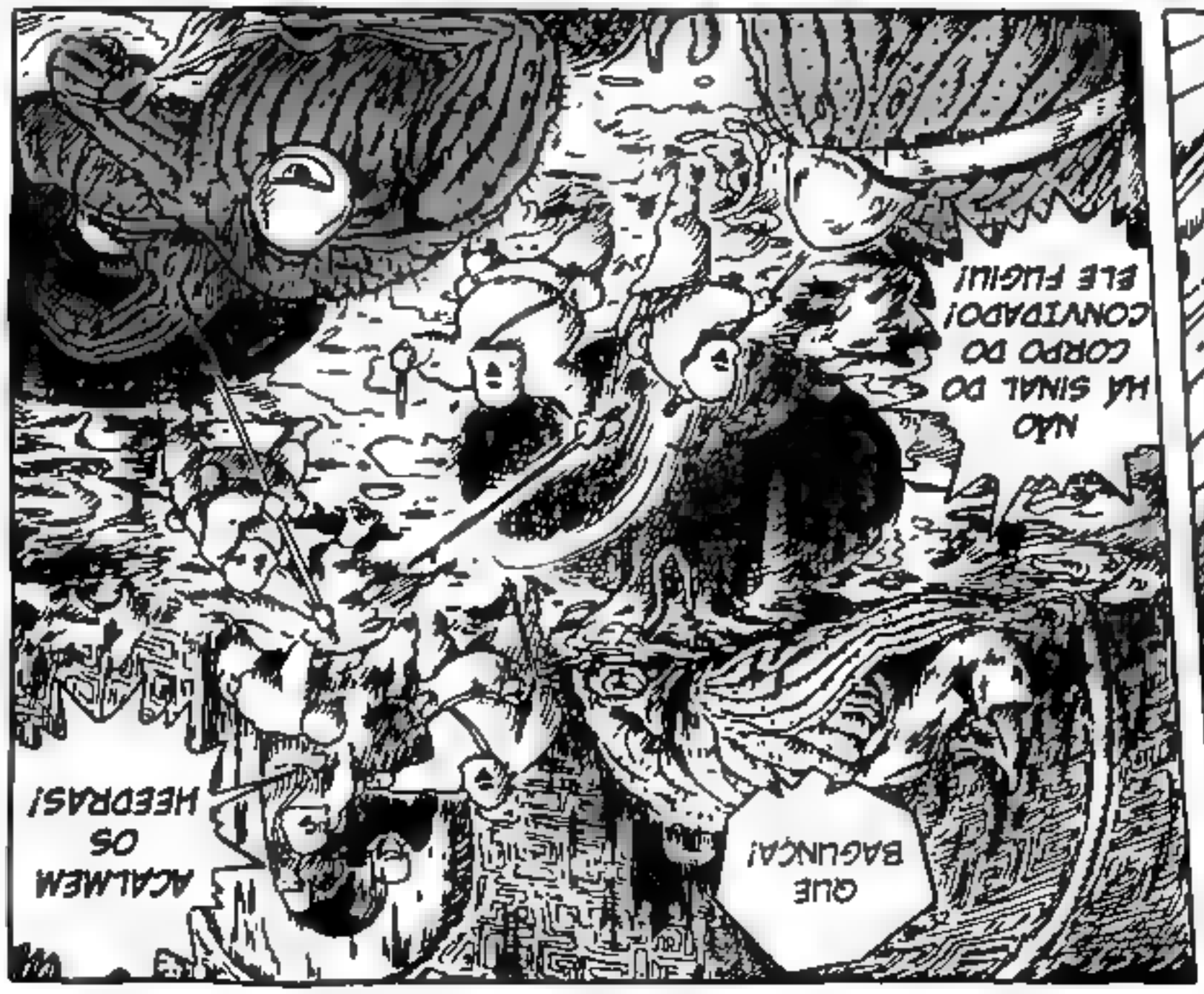
NÃO HÁ SINAL DO CORPO DO CONVIDADO! ELE FUGIU!
QUE BAGUNÇA!
ACALMEM OS HEEDRAS!

ELE

MWAH!

O QUE É ISSO? NÃO PODE ME VER?

ENTÃO VOCÊ VEIO A MIM, NÃO VEIO, IRMÃOZINHO?

FRACO DEMAIS PARA ME ATACAR, E AINDA ASSIM INCAPAZ DE ACEITAR A DERROTA.

AÍ NÃO, IDIOTA. ESTOU AQUI!

FIQUE DE PÉ AQUI COMIGO E OBSERVE O FIM DE SEU IMPÉRIO. É UMA COISA NOTÁVEL DE SE VER!

OS PRINCIPADOS CENTRAIS DE DOROK SE TORNARAM UM MAR DA CORRUPÇÃO EXUBERANTE DA NOITE PARA O DIA.

...DANDO UM FIM AO TRABALHO DE UMA HUMANIDADE MÁ, PATÉTICA, E LIMPANDO TUDO DE UM JEITO LINDO.

EU NÃO SEI QUEM — E EU NÃO ME IMPORTO DE SABER — MAS PARECE QUE ALGUÉM ANTECIPARA ESTA BAGUNÇA QUE VOCÊ CRIOU E FEZ ALGO A RESPEITO...

VEJA BEM, NÓS, HUMANOS, NOS TORNAMOS OBSOLETOS HÁ MUITO, MUITO TEMPO.

MWAH!

AGORA É A *SUA* VEZ DE *ME* ASSISTIR.

MAS NADA DISSO ME INTERESSA. HÁ COISAS QUE EU QUERO FAZER, E EU PRETENDO FAZÊ-LAS.

POR CEM ANOS, EU OBSERVEI DAS ASAS ENQUANTO VOCÊ REPRESENTAVA O PAPEL PRINCIPAL.

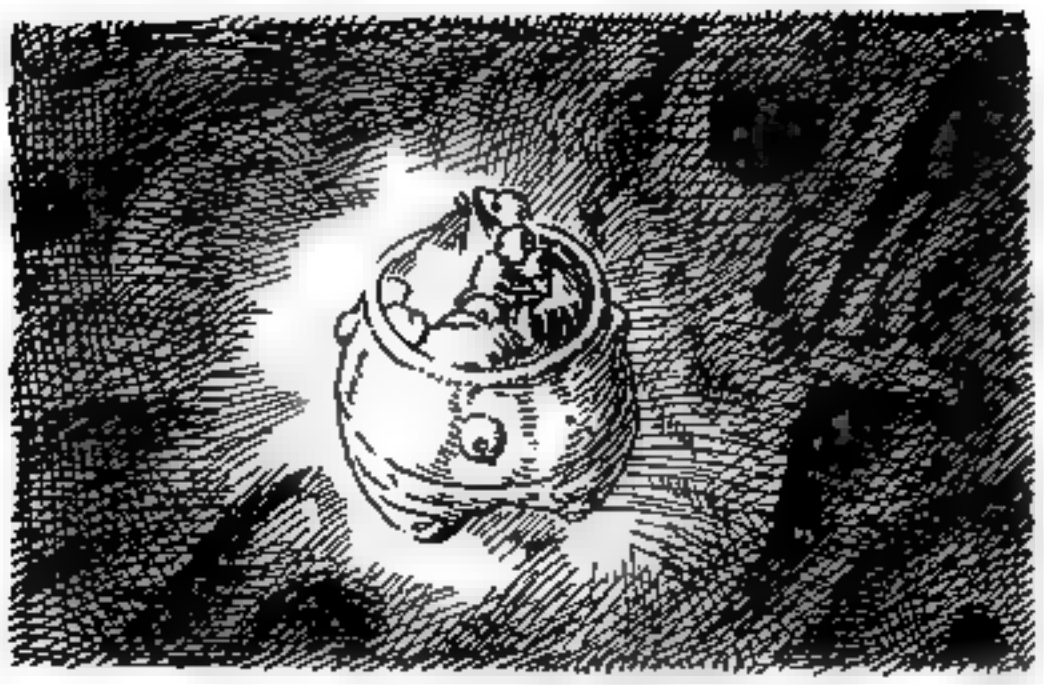

OWAH!

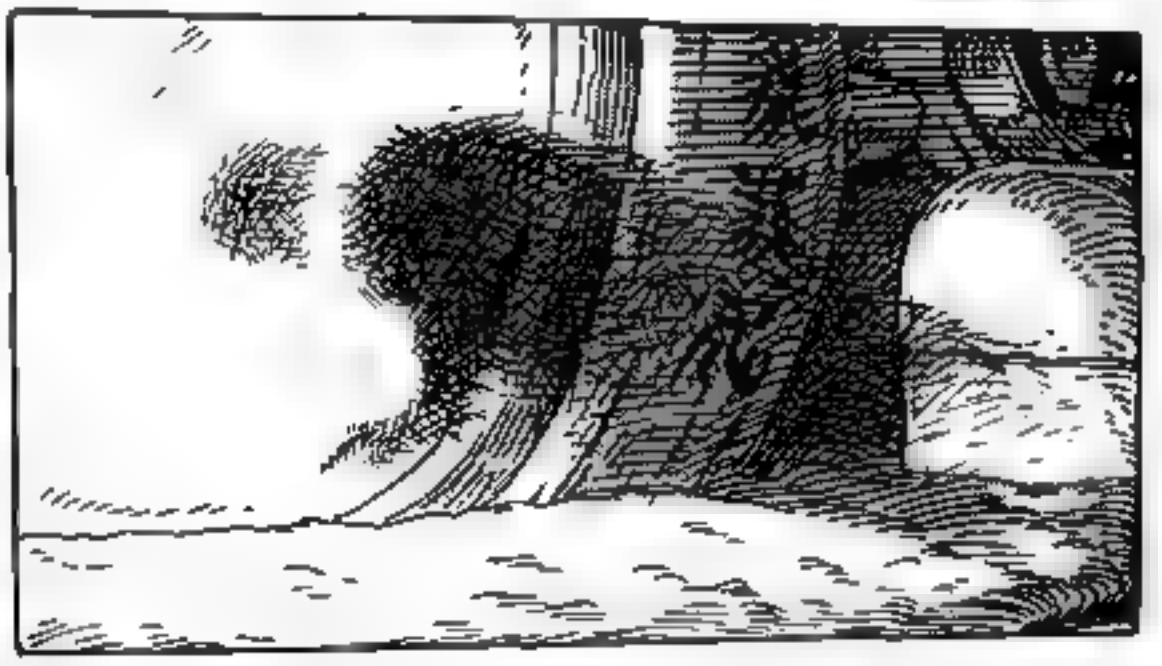

!?

HMM?
ORA ESSA. BEM, ELE DESAPARECEU...

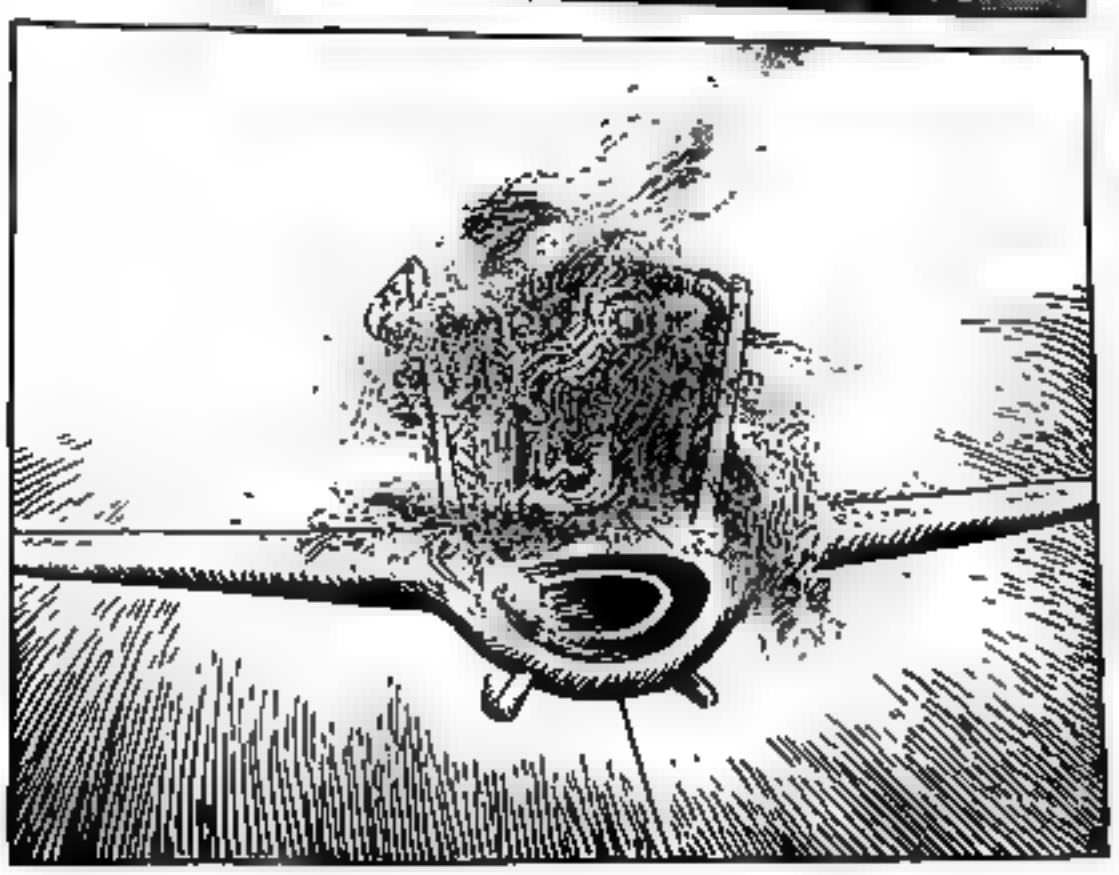

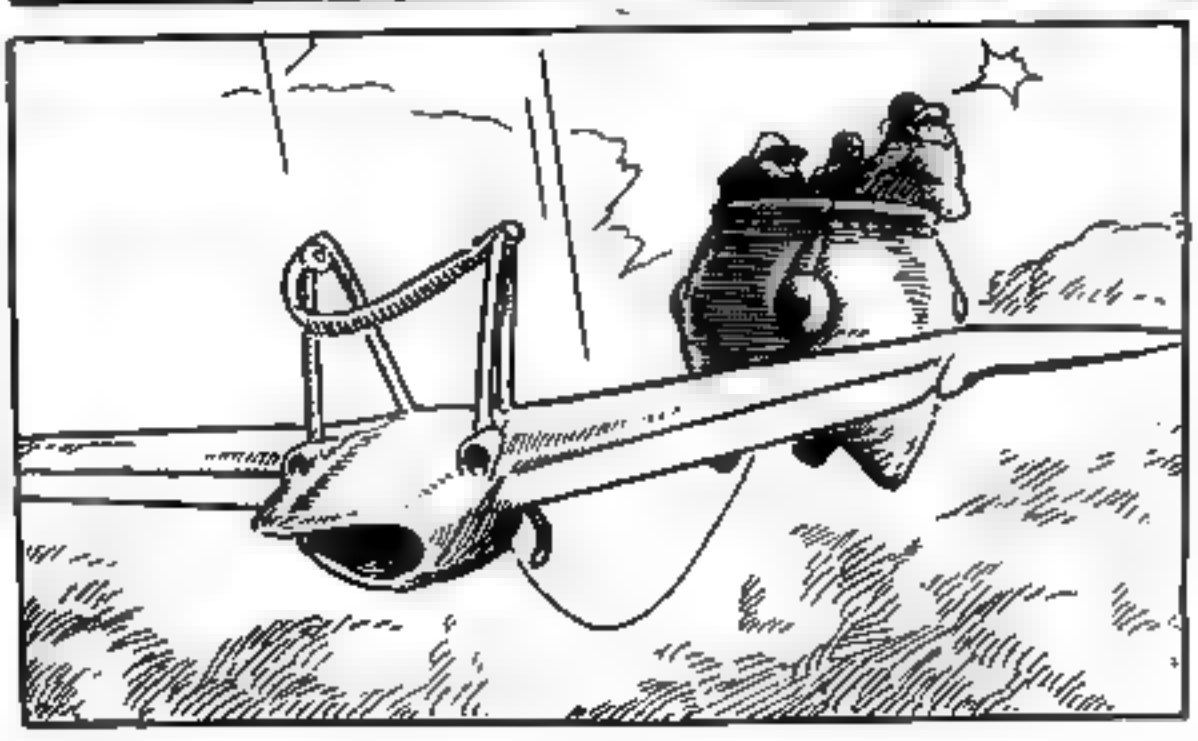

?

ELE PASSOU ESCONDIDO POR MIM E ESTÁ TENTANDO ENTRAR NA NAUSICAÄ!

ALGO MAU ACABOU DE TOCÁ-LA!

ESTE ESPAÇO ESTÁ DENSO COM NIILISMO E O MAL. NAUSICAÄ ESTÁ COMPLETAMENTE INDEFESA... SUSCETÍVEL A SER POSSUÍDA.

CHIKUKU JÁ ENCONTROU ESSA COISA ANTES!

TEMOS DE DEIXÁ-LA DORMIR EM PAZ.

ELA ESTÁ EM PERIGO.

POR FAVOR, COLOQUE-NOS NA ENCOSTA DA MONTANHA.

A-ALGUM PROBLEMA?

VOSSA EMINÊNCIA! UMA FROTA DE NAVES!

ALI? MAS VOCÊ SERÁ EXPOSTO AOS ELEMENTOS--

ESSAS NÃO SÃO SÓ AS NAVES ANTES DESPACHADAS PELA TERRA. O NÚMERO DELAS CRESCEU!

FICO SURPRESO DE VER QUE RESTAM TANTAS.

A NAVE NA FRENTE É A NAVE DE COMANDO DA PARÓQUIA MILITAR DO LESTE.

PODERIA SER QUE AS REGIÕES COSTEIRAS ESCAPARAM DOS DANOS?

AGORA PODEREMOS EVACUAR OS REFUGIADOS NA MONTANHA, VOSSA EMINÊNCIA.

HMPH.

A NAVE-ALMIRANTE ESTÁ VIRANDO, VOSSA EMINÊNCIA.

EU ESPERAVA DEIXAR AQUELE MEU IRMÃO MAIS NOVO MALDITO VER ISTO, MAS ELE DESAPARECEU.

O QUE AQUELA MANOBRA VAI...?

BOOM

BOOM

BWOOSH

ESTÃO ATIRANDO!

ALGUMA COISA ACONTECEU EM SHUWA?

COMO ELES PODEM, QUANDO NOSSAS TERRAS ACABARAM DE SER ENGOLIDAS PELO MAR DA CORRUPÇÃO ...?!

MAS O QUE RAIOS--?!

QUE LOUCURA...

PARA AS NUVENS! VAMOS NOS PROTEGER POR ENQUANTO.

S-SIM, SENHOR...

EU SOU NAMLILITH, O IMPERADOR DIVINO.

MIRALUPA, O IRMÃO DO IMPERADOR ESTÁ MORTO.

TRAIDORES SERÃO ABATIDOS.

O PODER SUPREMO DO CONSELHO DOS SACERDOTES FOI NULIFICADO. AQUELES QUE DESEJAM JURAR LEALDADE A MIM, PAREM SUAS NAVES.

ELA ESTÁ DORMINDO.

VAMOS DEIXÁ-LA DESCANSAR EM SILÊNCIO UM POUCO, CHIKUKU.

O PERIGO ESTÁ NO MOMENTO EM QUE O EFEITO DO SORO PASSAR...

...E QUANDO ESSE MOMENTO CHEGAR, VAMOS CHAMÁ-LA.

MAS SE A DEIXARMOS ASSIM, ELA NÃO SERÁ DEVORADA POR AQUELA COISA MÁ?

AO SE SACRIFICAREM, OS OHMU DERAM UMA ÚLTIMA CHANCE À HUMANIDADE.

SIM.

ENTÃO VOCÊ VAI VOLTAR PARA O JARDIM DO FLAGELO?

SELM, PODE DOER MUITO PARA MIM FAZER ISSO, MAS EU TENHO QUE PEDIR-LHE PARA CUIDAR DESSES DOIS.

EU DEVO FAZER O QUE PUDER PARA PREVENIR QUALQUER OUTRA LOUCURA.

POR CAUSA DE MEU ENCONTRO CONTIGO, EVITEI ESCOLHER O CAMINHO ERRADO NESSES MEUS ÚLTIMOS DIAS DE VIDA.

ADEUS, PRINCESA DE TERRAS ESTRANGEIRAS.

CUIDE BEM DA NAUSICAÄ...

CHIKUKU SABE!

CHARUKA! SE VOLTAR, VOCÊ VAI MORRER!

O QUE RESTAVA DA ÁGUA ACABOU--

--E OS OUTROS NÃO VÃO VOLTAR DA PATRULHA POR UM TEMPO. VOU JUNTAR UM POUCO DE NEVE.

HMM...

KUSHANA DESAPARECEU...

...E ESTAMOS PRESOS NO TOPO DESTA MONTANHA MALDITA. ISSO ESTÁ FICANDO RIDÍCULO.

AI...

SUS-PIRA

DROGA, EU ADORARIA TOMAR UM BANHO.

NÃO TENHO A MENOR IDEIA.

BEM, SR. KUROTOWA, O QUE PRETENDE FAZER?

CÓÓ

E-EI, E ESSA AGORA...?

ONDE PENSA QUE ESTÁ INDO?! E O SEU OVO?!

YAAU!

ESPERA AÍ! EI!

ESTÁ TENTANDO ME FAZER DE BOBO, NÃO ESTÁ?!

ESPERE!

AI!

MAS QUE REABILITAÇÃO É ESTA.

PARADA, AGORA, GAROTA...

SUA NOJENTA--!

HFF... HFF... HAHH...

VOCÊ QUER QUE EU MONTE?

CÓO CÓOO

EU NÃO SOU A NAUSICAÄ, MALDIÇÃO, NÃO CONSIGO ENTENDER O QUE VOCÊ DIZ!

O-O QUÊ?!

UWAHHH! VOCÊ NÃO TEM ASAS, SABIA?!

ENFIM, ENTÃO VAMOS VOLTAR.

SKRRSH

TSHH

WAWAWAH!

EEH!

YEE!

UWAH!

O QUÊ?!

AI!

O QUE ELES ESTÃO FAZENDO NUM LUGAR DESTES?!

DOMADORES DE INSETOS?!

TELE-PATIA?

PARE!

ESPERE! EU NÃO CONSEGUIRIA PARAR NEM SE QUISESSE!

ESSE PÁSSARO IDIOTA--

TUDO BEM, CHIKUKU, PARECE QUE SÃO VELHOS AMIGOS DA NAUSICAÄ.

EI! PARE!

ELA ESTÁ DORMINDO.

ELA ESTÁ MORTA?!

O QUE ACON-TECEU?!

O Q--?! É A NAUSICAÄ!

HMM? POR QUE ESSA CARA SOMBRIA...?

QUIETO, POR FAVOR.

TETO ACORDOU! O EFEITO DO SORO PASSOU!

I-ISSO PARECE SÉRIO...

"SORO"?! O QUE QUER DIZER COM SORO?!

...NAUSICAÄ...

...NAUSICAÄ...

...NAUSICAÄ...

OHMU! VOCÊ ESTÁ VIVO!

...NÃO CONSIGO MOVER MEUS PÉS.

ESPERE...

ESPERE...

ESPERE! MEUS PÉS...

ALGUÉM ESTAVA ME CHAMANDO...

MEU CORPO PARECE TÃO PESADO.

SUSPIRA

ELA ESTÁ EM PERIGO...

...ELE A ENCONTROU ASSIM QUE ELA RESPONDEU AO MEU CHAMADO.

NAUSICAÄ! ACORDE, NAUSICAÄ!!

ELA ESTÁ FICANDO GELADA!

SE SEU CORPO DESPERTAR SEM SEU ESPÍRITO, ELA VAI SOFRER UMA DOR MAIS FORTE DO QUE A MORTE.

SÓ O QUE PODEMOS FAZER É CONTINUAR CHAMANDO POR ELA.

VOCÊ NÃO DEVE FORÇÁ-LA A ACORDAR.

O QUE FOI? ELA VAI MORRER?!

ME DIGA, GAROTO!

AJUDE-NOS A CHAMÁ-LA, CHIKUKU.

POR QUE ESTÁ CHIANDO? SABIA QUE SUA MESTRA ESTÁ NUM APERTO?

EI! SAIA DAÍ, ESQUILO.

YAH! AI!

AGORA, CAI FORA!

TETO...

...!?

TENHO DE IR PARA ELE.

ELE ESTÁ ME CHAMANDO...

...ELE NÃO ESTÁ AQUI.

TEM ALGUMA COISA AQUI!

TETO!

ELA VOLTOU.

INH...

LEVANTE-SE, NAUSICAÄ.

NAUSICAÄ ...

O QUE VOCÊ VÊ AÍ NÃO É NADA SENÃO UMA SOMBRA.

SUMA!

ONDE ESTOU?

AGORA EU ME LEMBRO. EU MORRI JUNTO DOS OHMU.

ESSAS COISAS PARECIAM PEDRAS A PRINCÍPIO...

...MAS SÃO FRAGMENTOS DE OSSOS.

E PENSAR QUE SEU CORPO INTEIRO ESTAVA COBERTO DISSO.

É UM POUCO DOS RESTOS DAQUELA COISA VISCOSA.

É QUENTE O BASTANTE PARA QUEIMAR MAS PENETRANTEMENTE GELADO...

DEVE TER SIDO MUITO DOLOROSO PARA VOCÊ.

TETO ESTÁ ME CHAMANDO...

?

GOSTARIA DE VIR COMIGO?

VAMOS JUNTOS.

ESTE É O LUGAR ONDE AQUELA COISA APARECE.

EU VI ESTA PAISAGEM MUITAS VEZES ANTES.

...ENGOLIDA PELO NADA, ASSIM COMO ESTE VELHO.

EU QUERIA IR COM OS OHMU, MAS ACABEI EM OUTRO LUGAR...

EU SINTO COMO SE MEUS JOELHOS FOSSEM QUEBRAR.

HÁ QUANTO TEMPO TETO ESTÁ ANDANDO NA NOSSA FRENTE ASSIM?

MAS EU NÃO SOU FORTE O BASTANTE PARA CONTINUAR VIVENDO DEPOIS DE VER OS OHMU VIRANDO A FLORESTA E DEPOIS MORRENDO.

E MESMO ASSIM...

TUDO ISSO FOI TRAZIDO PELA HUMANIDADE.

CHIKUKU ESTÁ CHORANDO. ELE ESTÁ ME DIZENDO PARA ANDAR.

CHIKUKU E KUI ESTÃO ANDANDO JUNTOS DE NÓS.

EU SINTO MUITO MESMO, KUI. KAI MORREU.

ESTOU ANDANDO, CHIKUKU. POR FAVOR, NÃO CHORE.

EU NÃO O CONHEÇO. E COMO VOCÊ CONSEGUE ESTAR NO MAR DA CORRUPÇÃO SEM VESTIR UMA MÁSCARA?

VOCÊ SABE MEU NOME?

VOCÊ CONSEGUIU, NAUSICAÄ.

DENTRO DO MEU CORAÇÃO? E AS TERRAS ESTÉREIS TAMBÉM, DENTRO DO MEU CORAÇÃO?

MEU NOME É SELM.

EU VIM DIVIDIR UM SEGREDO COM VOCÊ.

NÃO PRECISO DE UMA MÁSCARA PORQUE ESTA FLORESTA TAMBÉM ESTÁ DENTRO DO SEU CORAÇÃO.

EU SOU SEU GUIA.

VOCÊ PODE VIR TAMBÉM.

O QUE FOI?

AH, JR.

VENHA, AGORA. NAO HÁ NADA O QUE TEMER.

EU ESTOU INDO. SE VOCÊ QUISER VIR, PODE NOS SEGUIR.

TETO, VOCÊ ESTEVE COMIGO O TEMPO TODO.

É MAIS BRILHANTE DE VERDADE DENTRO DA FLORESTA!

ELE VAI SER ENGOLIDO!

A ESCU-RIDÃO!

DEPRESSA!!

VENHA!

ENTÃO, VOCÊ O TROUXE DIRETO PARA A FLORESTA.

VOCÊ SABE QUEM É ESSA SOMBRA?

VOCÊ É UMA ENCRENQUEIRA...

A ESCURIDÃO ESTÁ DENTRO DE MIM TAMBÉM.

SE ESTA FLORESTA ESTÁ DENTRO DE MIM, ENTÃO AQUELE DESERTO É MEU TAMBÉM.

ELE QUE NASCEU DA ESCURIDÃO, DEVERIA RETORNAR PARA A ESCURIDÃO.

É O IMPERADOR DOROKIANO.

MAS...

VAMOS SEGUIR NOSSO CAMINHO. EU SOU SEU GUIA.

E SE ESSE É O CASO, ENTÃO ESSA PESSOA JÁ É UMA PARTE DE MIM.

QUANTOS ESPOROS...

QUEM PENSARIA QUE O MIASMA É TAO FRAGRANTE?

QUE PESSOA MISTERIOSA.

SEU CORPO PARECE TRANSPARENTE.

AHH...

EU RECONHEÇO ESSAS CICATRIZES!

VAMOS PEGAR UMA CARONA.

É UMA JORNADA LONGA.

ESTE É AQUELE OHMU.

SEGURE FIRME.

VEJA SÓ COMO VOCÊ CRESCEU. FICO TÃO ALIVIADA.

O TELHADO JÁ ESTÁ PETRIFICANDO.

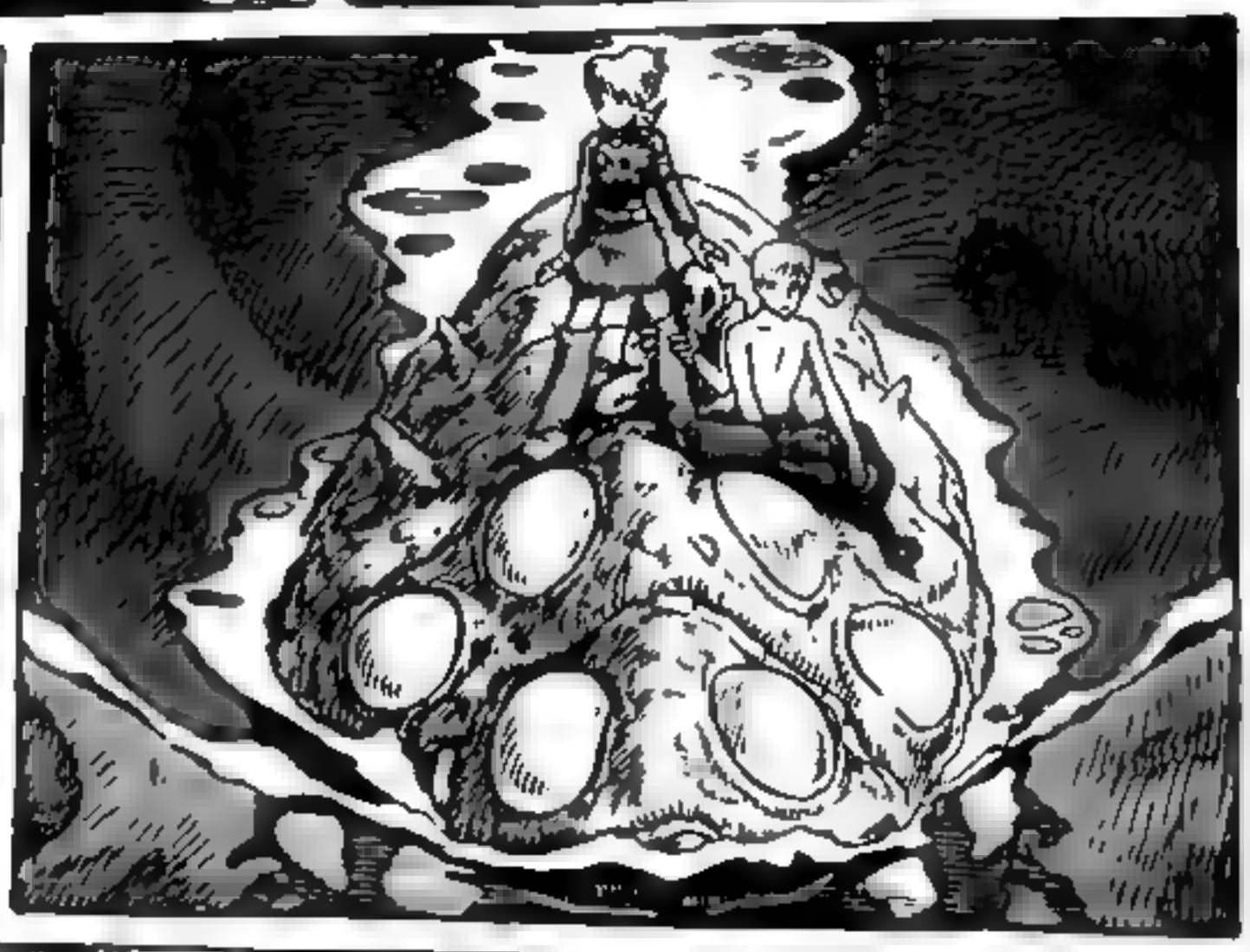

MAS EU NÃO AVANCEI TANTO ASSIM NA FLORESTA... PODERIA SER QUE O FLUXO DE TEMPO É DIFERENTE AQUI?

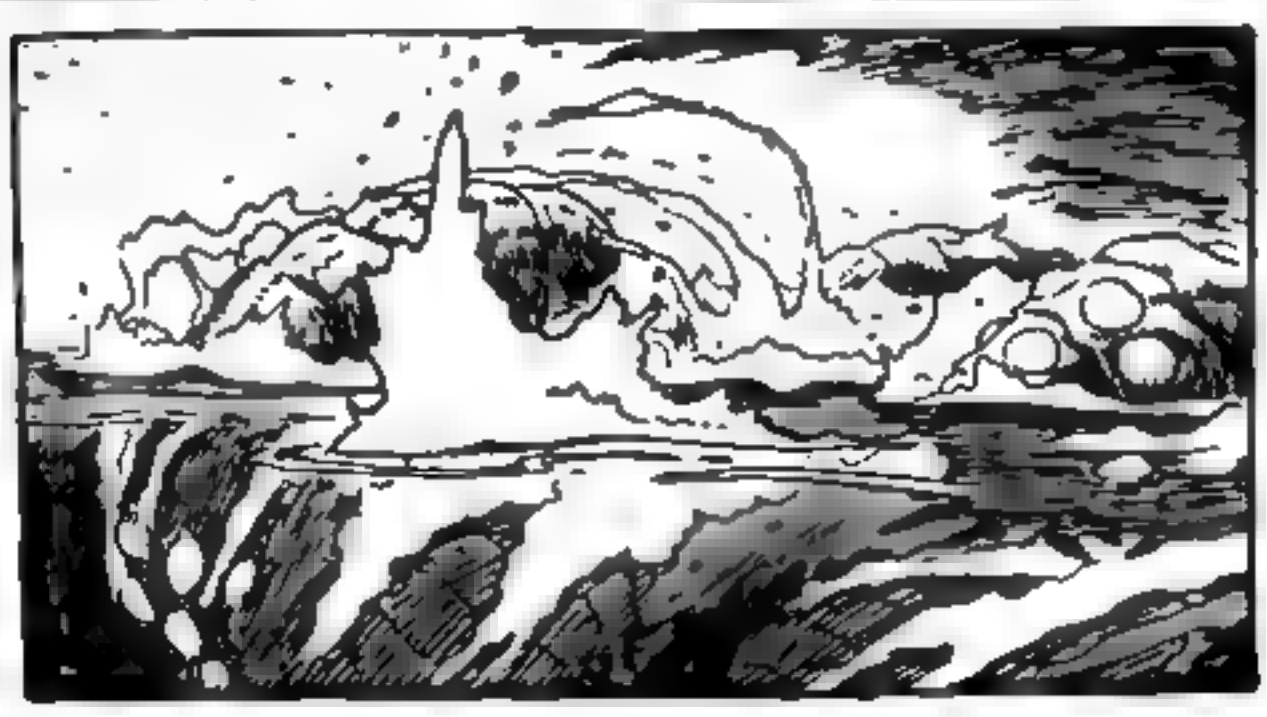

HA HA. ELES ESTÃO LHE DANDO AS BOAS VINDAS.

AH!!

SÓ ESTÃO MOSTRANDO COMO ESTÃO DO NOSSO LADO.

NÃO PRECISA TER MEDO.

...QUE CRIANÇAS BOAS.

ELES ME FAZEM SENTIR TÃO EM PAZ...

HA HA!

HÃ?!

HA HA HA! E VOCÊ TAMBÉM, NAUSICAÄ.

SELM! VEJA! ELE ESTÁ RINDO!

O? O? O?

VOCÊ TEM UM SORRISO LINDO.

VOCÊ QUER VOLTAR PARA OS OHMU?

ORA, ORA. QUE BOM MENINO.

AS ÁRVORES PETRIFICADAS ESTÃO VIRANDO UMA AREIA QUE CAI QUE NEM NEVE.

E ENTÃO, ATÉ MESMO ESTA PESSOA...

SE APENAS AS PESSOAS SOUBESSEM QUE ASSIM QUE O PÓS-VIDA É, ELAS PODIAM VIVER MAIS EM PAZ.

QUE LINDO...

HÃ?!

VOCÊ AINDA PENSA QUE MORREU, NAUSICAÄ?

SUA FLORESTA É PROFUNDA. EU NUNCA ESTIVE NUMA JORNADA TÃO RICA.

A FLORESTA E OS OHMU E A AREIA E A ÁGUA EXISTEM TODOS NA REALIDADE.

E VOCÊ DISSE QUE TUDO ISTO ESTÁ DENTRO DO MEU CORAÇÃO.

MAS NÃO ESTAMOS VESTINDO MÁSCARAS.

HÁ QUANTO TEMPO ELE ESTÁ FALANDO COMIGO NESTA VOZ DE CARNE E OSSO?!

EM ORDEM A GUIÁ-LA AQUI, EU PRECISEI USAR A SUA FLORESTA INTERNA COMO ENTRADA.

MÃO?

SUA MÃO.

NOSSOS CORPOS ESTÃO NUMA COLINA DOROKIANA.

E EU PENSEI QUE MEUS DESEJOS TIVESSEM SE TORNADO REALIDADE.

VIU? NÃO SOU UM FANTASMA.

ESTÁ QUENTE. ELE ESTÁ VIVO.

MAS SOMENTE SE QUISER.

VOCÊ PODE RETORNAR PARA O MUNDO DE ONDE VEIO.

EU SEMPRE QUIS TIRAR MINHA MÁSCARA E DORMIR EM PAZ NO CHÃO DO MAR DA CORRUPÇÃO.

UMA VEZ QUE VOCÊ APRENDER OS SEGREDOS DA FLORESTA, VOCÊ ESCOLHERÁ SEU PRÓPRIO CAMINHO.

EU... EU JOGUEI TUDO FORA UMA VEZ.

ANDAREMOS A PARTIR DAQUI.

ENTENDO. VOCÊ ESTAVA CARREGANDO TODO O PESO DO MUNDO EM SEUS OMBROS.

EU SINTO COMO SE MEU PEITO FOSSE QUEIMAR

ESTE É O FIM DO MAR DA CORRUPÇÃO.

ALGUM PRESSENTIMENTO ESTÁ ACELERANDO MINHA RESPIRAÇÃO.

CÉU AZUL...

ESTE É O FIM DO MAR DA CORRUPÇÃO.

ESTAS ÁRVORES BUGDUNG ESTÃO COMPLETAMENTE MADURAS, MAS VEJA COMO SÃO PEQUENAS.

EXATAMENTE COMO AS QUE EU CRIEI NO MEU QUARTO NO PORÃO DO CASTELO.

ELE EXISTE MESMO.

O LUGAR COM QUE SONHEI POR TANTO TEMPO.

ESTE LÍQUEN!

HÁ INSETOS TAMBÉM!

ISTO NÃO É UM FUNGO! É UM SPHAGNUM PERFEITAMENTE NORMAL, QUE NEM OS QUE TEMOS NO VALE!

OLHE ALI!

ESTE LUGAR FOI PURIFICADO!

UMA PORÇÃO DA FLORESTA ANTIGA QUE FOI DEIXADA DE PÉ. NOS AS CHAMAMOS DE "ILHAS".

PODE-SE VER AS CAMADAS DA FLORESTA.

ESTA É A PARTE MAIS VELHA DA FLORESTA — O LUGAR ONDE NASCEU.

QUANTO TEMPO LEVA?

UMA VEZ QUE ELA CRISTALIZOU POR COMPLETO OS VENENOS NA TERRA, A FLORESTA FICA VELHA E DESABA.

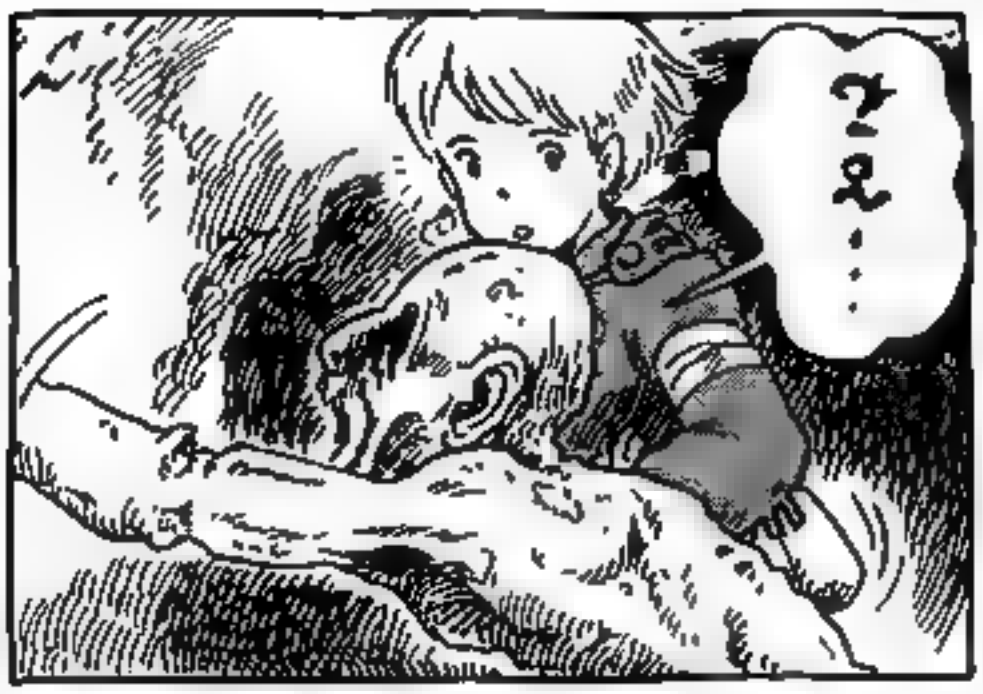
?!

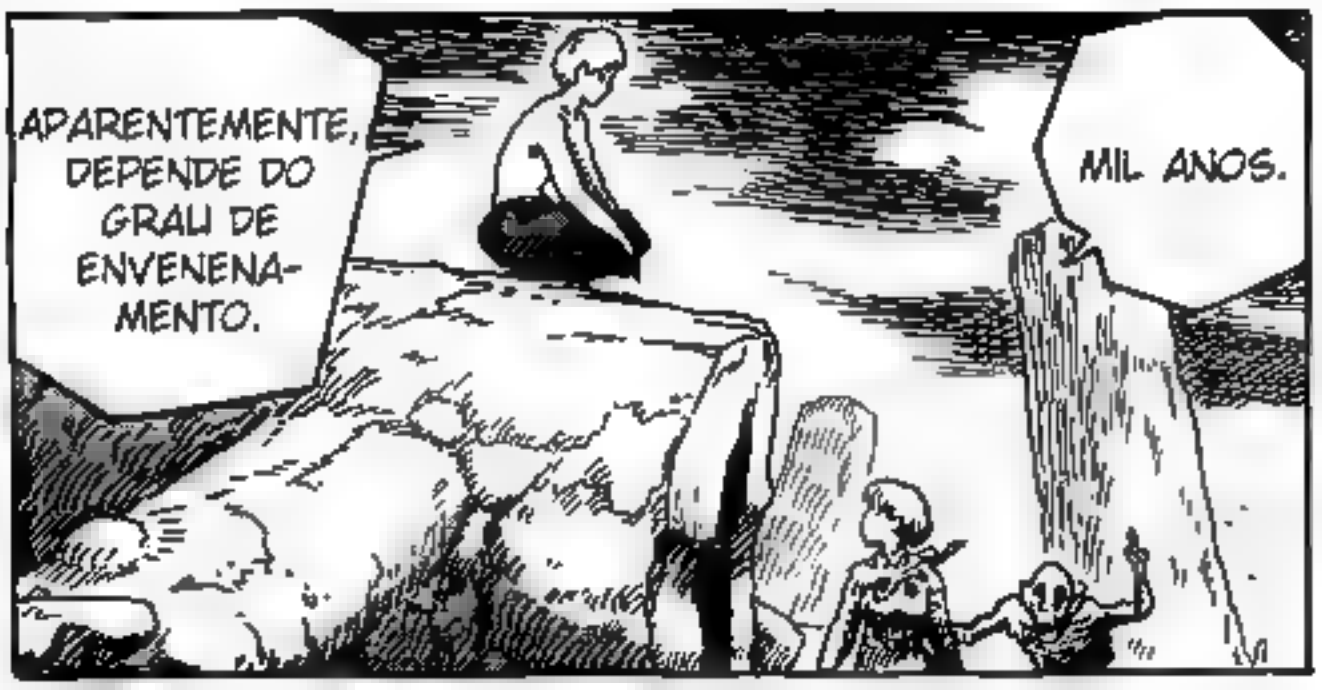
APARENTEMENTE, DEPENDE DO GRAU DE ENVENENA-MENTO.
MIL ANOS.

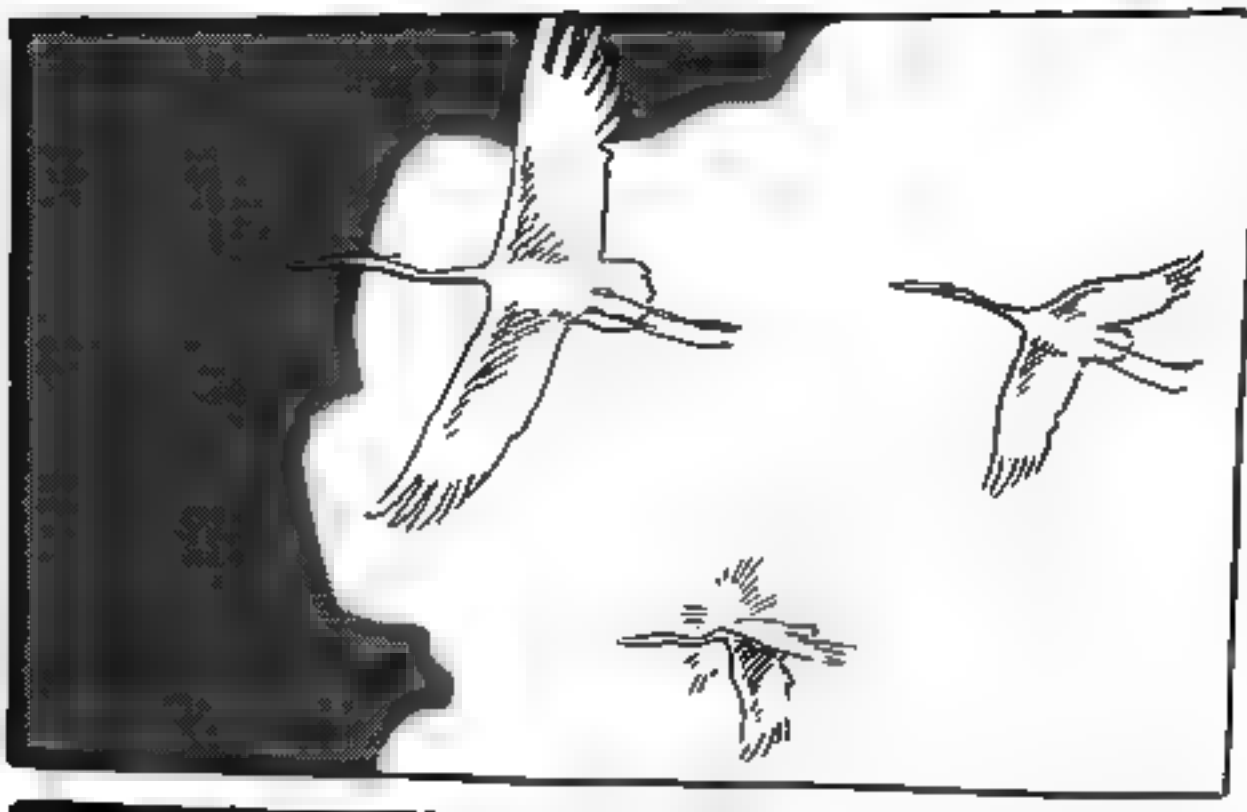

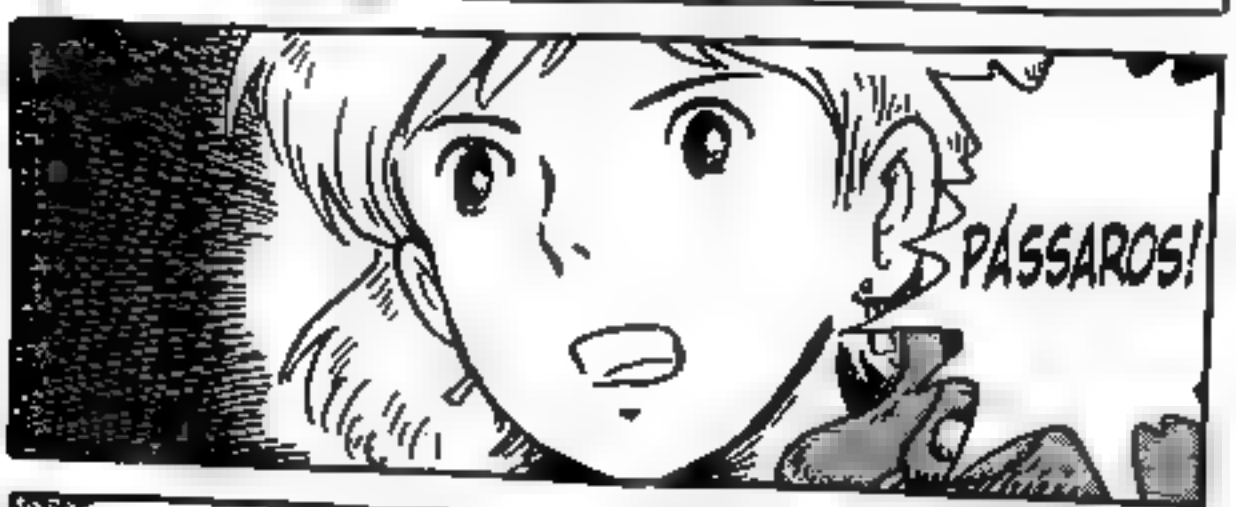
PÁSSAROS!

ESPERE! VOCÊ NÃO DEVE IR MUITO LONGE.

?!
OZ

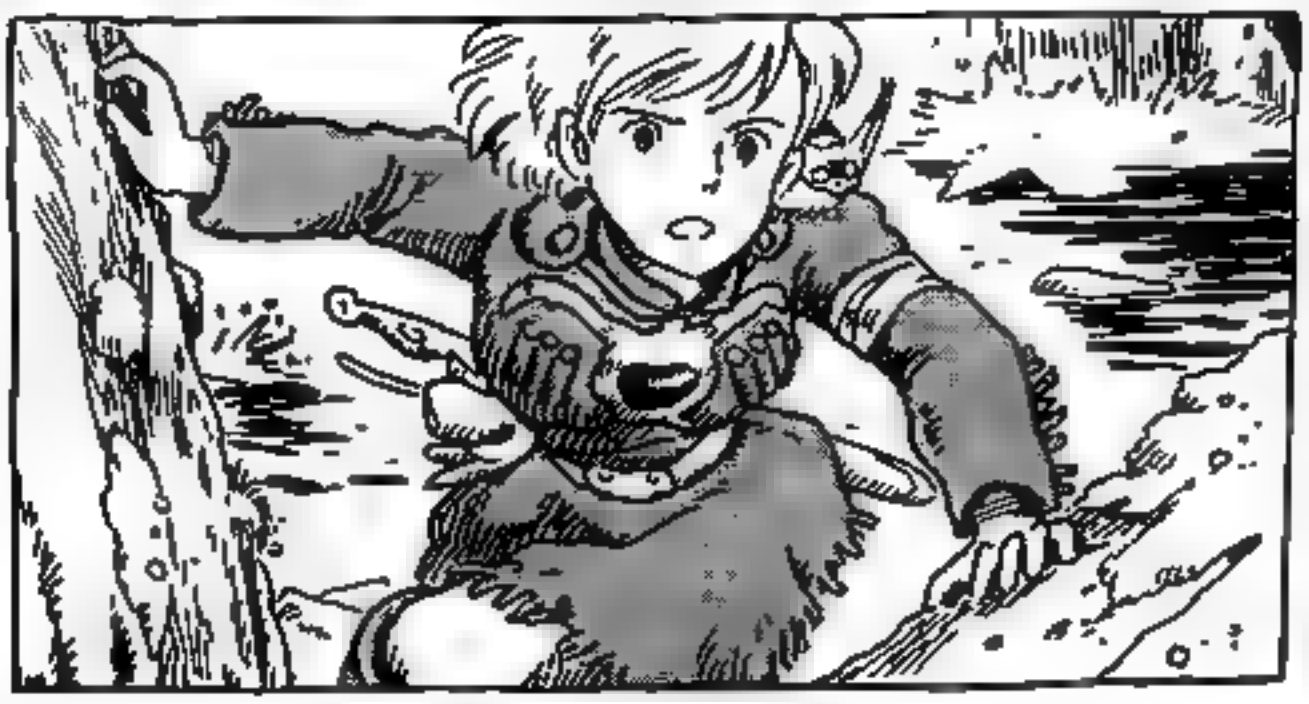

GRAMA!

FWAP

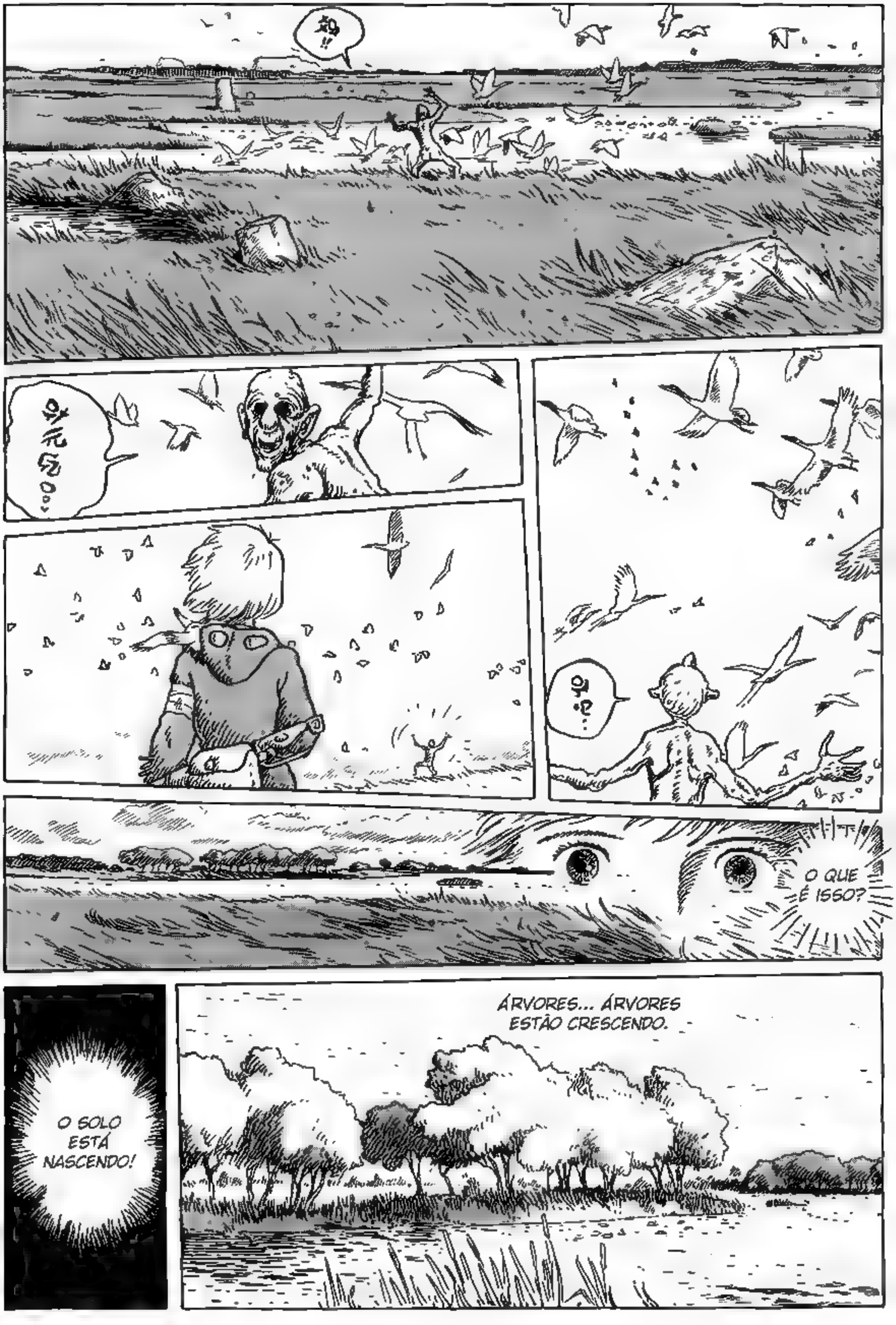
AH!!
OOOOH...
O QUE É ISSO?
O SOLO ESTÁ NASCENDO!
ÁRVORES... ÁRVORES ESTÃO CRESCENDO.

O MUNDO ESTÁ COMEÇANDO A VOLTAR À VIDA.

ADEUS...

OH, NÃO!!

FICO FELIZ POR VOCÊ.

HA HA.

ME DESCULPE, EU PISEI EM VOCÊ.

VAMOS VOLTAR PARA NOSSO PRÓPRIO MUNDO.

NÃO DEVEMOS CONTAMINAR ESTE.

MAS SE AS PESSOAS DESCO-BRISSEM AGORA...

COMO SERIA MARAVILHOSO VIVER AQUI COM TODOS. LIVRES DO VENENO E DO MIASMA.

ELAS COMEÇARIAM A ACREDITAR DE NOVO QUE SÃO OS MESTRES DO MUNDO

ELES DEVORARIAM ESTA FRÁGIL TERRA RECÉM-NASCIDA E FARIAM AS MESMAS COISAS TUDO DE NOVO.

ENTÃO PODEREMOS NOS JUNTAR A VOCÊS AQUI.

EM MIL ANOS OU MAIS, VOCÊS SE ESPALHARÃO E CRESCERÃO.

E SE NÓS PUDERMOS SOBREVIVER E FICARMOS UM POUCO MAIS INTELI-GENTES...

VOCÊ VOLTOU PARA NÓS, NAUSICAÄ.

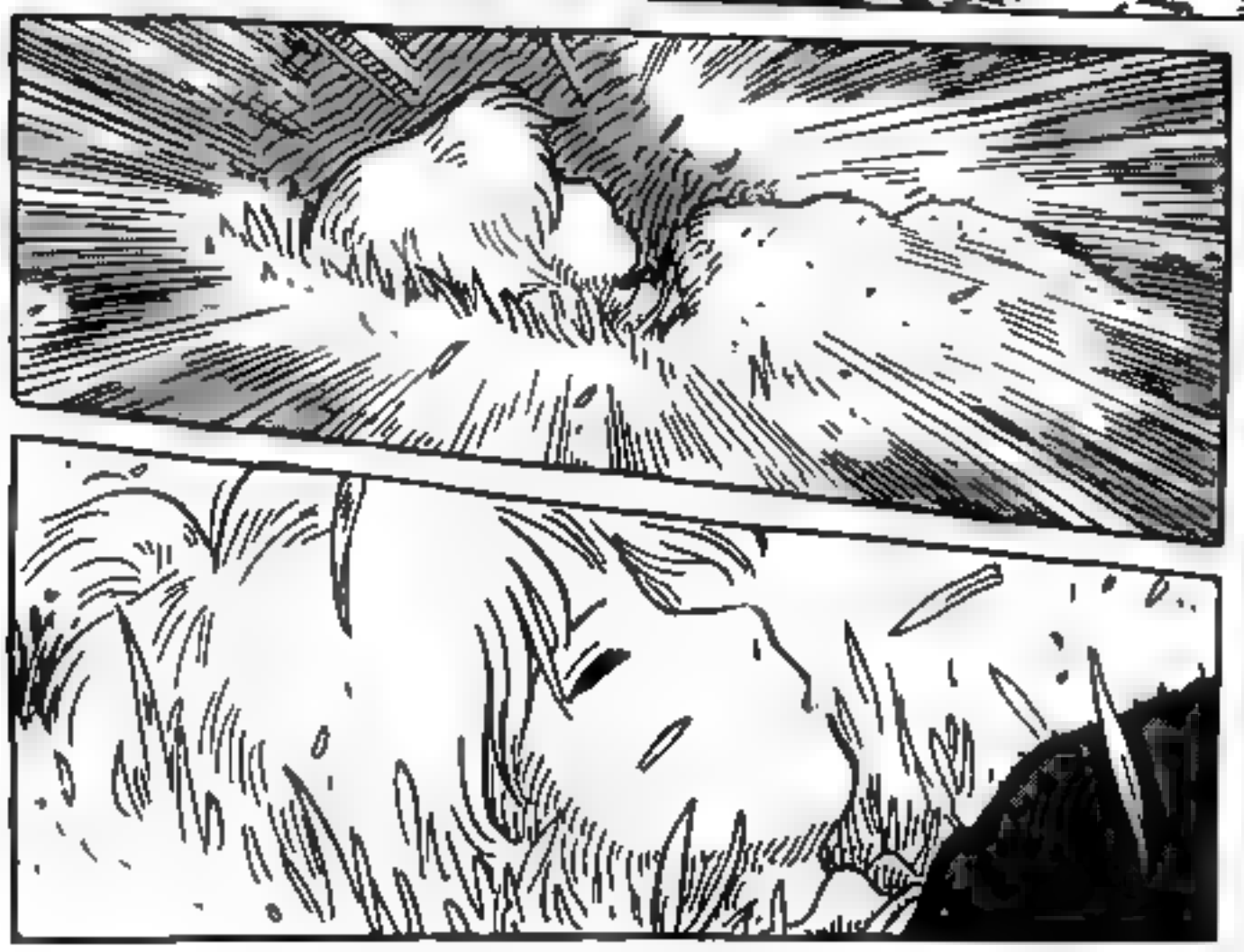

COMO ESTÁ SE SENTINDO?

DEIXE-OS DORMIR UM POUCO MAIS.

CHIKUKU E KU. E KUROTOWA TAMBÉM!

ME SINTO ESTRANHA, COMO SE O INTERIOR DO MEU CORPO TIVESSE FICADO TRANSPA-RENTE.

SINTO COMO SE TIVESSE RENASCIDO.

QUE LINDO.

JÁ É QUASE DE MANHÃ.

ESTÁ COM FRIO?

NÃO. SÓ ESTAVA ME PERGUNTANDO SE ESTÁ TUDO BEM EM ESTAR TÃO FELIZ.

NÃO CONSIGO PARAR DE CHORAR.

NAUSICAÄ, VOCÊ SE JUNTARIA A MIM LÁ?

O DAIKAISHO TERMINOU. VAMOS VOLTAR PARA A FLORESTA.

EU NÃO POSSO LHE DIZER COMO FIQUEI FELIZ QUANDO VOCÊ ESCOLHEU VOLTAR E DEIXAR A TERRA PURA IMACULADA.

FOI QUANDO EU PERCEBI QUE O PROPÓSITO DESTA JORNADA ERA QUE EU A ENCONTRASSE.

NÓS SOMOS UM POVO QUE ESCOLHEMOS VIVER COM A FLORESTA. E NÓS APRENDEMOS OS SEGREDOS DO MAR DA CORRUPÇÃO.

VOCÊ PENSA E SENTE COMO NÓS.

VIVA SUA VIDA COMIGO.

MAS VOCÊ SE COLOCOU DENTRO DO FLUXO DA VIDA...

...ENQUANTO QUE EU ME ENCONTRO ENVOLVIDA COM CADA SER VIVO INDIVIDUAL

OBRIGADA. VOCÊ ME DEIXA MUITO FELIZ.

EU VIVEREI MINHA VIDA NO CRESPÚSCULO DESTE MUNDO QUE A HUMANIDADE POLUIU.

EU AMO DEMAIS AS PESSOAS DESTE MUNDO.

ATÉ MESMO ESTE PEQUENINO.

HÁ MUITOS AQUI QUE A AMAM.

SIM. TALVEZ SEJA CRUEL DA MINHA PARTE LEVÁ-LA EMBORA.

POR FAVOR, NÃO DESPREZE OS DOMADORES DE INSETOS. ELES SÃO A SOMBRA DE MEU POVO OU, TALVEZ, SOMOS NÓS QUEM SOMOS A SOMBRA DELES. MEUS PRÓPRIOS AVÔ E MÃE SÃO DE ORIGEM DE DOMADORES DE INSETOS.

QUEM SÃO ELES?!

ELES ESTIVERAM AQUI O TEMPO TODO.

ELES USAM OS INSETOS, MAS TAMBÉM OS AMAM PROFUNDAMENTE. É POR ISSO QUE A FLORESTA OS PERMITE FAZER ISSO.

O POVO DA FLORESTA VAI FICAR BRAVO CONOSCO?

ESTÃO OLHANDO PARA CÁ.

SELM...

E SE ASSIM A FLORESTA DESEJAR, NOS ENCONTREMOS DE NOVO.

SAÚDE, NAUSICAÄ.

EU DESISTIRA POR UM TEMPO.

MAS ENTÃO VOCÊ DIVIDIU OS SEGREDOS COMIGO. EU NÃO DESISTIREI DE NOVO.

...OBRIGADA.

NAUSICAÄ SUMIU!

PAT PAT PAT

M-MAS QUE RAIOS É ISSO?!

NAUSICAÄ!

VOLTE AQUI! ONDE VOCÊ PENSA QUE VAI?! VOCÊ ACABOU DE SAIR DO OVO!

E AQUELA KUI! SAIU CORRENDO E DEIXOU SEU OVO SEM MAIS NEM MENOS!

ME DESCULPE POR DEIXÁ-LO PREOCUPADO, CHIKUKU.

AHH!

ORA ESSA!

MITO!

PRINCESA!

SOMOS OS GUADIÃOS DA DEUSA.

AH, QUE FEDOR! MANTENHAM DISTÂNCIA!

ESTIVEMOS PROCURANDO POR VOCÊ, PRINCESA.

CADA UM DE NÓS FOI CUIDADOSAMENTE ESCOLHIDO ENTRE OS HOMENS MAIS FORTES E VALENTES DE TODAS AS TRIBOS DOS DOMADORES DE INSETOS!

TOLLAS, A CAPITAL REAL DO IMPÉRIO TORUMEKIANO, É UMA CIDADE PARASITA, CONSTRUIDA NAS RUINAS DE UMA OUTRORA GRANDE METRÓPOLE.

WHOOO

O MUNDO ENVELHECEU.

PRESSÁGIOS DA DESTRUIÇÃO LANÇAM SUAS SOMBRAS EM TODOS OS CANTOS.

WHOOSH

O PALÁCIO DISTANTE DO IMPERADOR VAI, CONHECIDO COMO O PALÁCIO NO CÉU, ESTÁ EM OUTRO CANTO ABANDONADO DA CIDADE.

A COLHEITA APODRECE NOS PÉS. O GADO TRAZ PROLES ESTRANHAS.

CRIANÇAS MORREM ASSIM QUE NASCEM, E O NÚMERO DE HOMENS DIMINUI CADA VEZ MAIS.

HYOOOO

NA SECA E NA CHEIA, A TERRA EXPELE SEUS SAIS VENENOSOS.

OS GRANDES MUROS DO CASTELO DE TORUMEKIA, OUTRORA MARAVILHAS DE TODO O MUNDO, AGORA DESMORONAM.

VER HOMENS LAVRANDO A TERRA É ALGO IMPOSSÍVEL NAS PROPRIEDADES, ASSIM COMO O MOVIMENTO DE SOLDADOS VALENTES SUMIU DOS QUARTEIS.

ELES VIRARAM PÓ E FORAM DEIXADOS ÀS RUÍNAS.

NENHUMA BANDEIRA AGITA-SE NAS MAGNÍFICAS TORRES DA CAPITAL REAL, TOLLAS.

HEE HEE HEE. ELES ESTÃO PODRES DESDE O COMEÇO.

MAS QUE FRASES MAIS TRIVIAIS. VOCÊ FERE MEUS OUVIDOS.

JÁ CHEGA!

O FIM CHEGOU. O DIA DO JULGAMENTO DIVINO ESTÁ AQ--

HEE HEE HEE. QUE APAVORANTE É O FIM DO MUNDO.

THUNK

DIGA-LHE PARA ESCREVER SOBRE METADE DO MUNDO SER ENGOLIDO, E NOSSO FILHO E FILHA JUNTOS DELE.

DIGA-LHE PARA ESCREVER SOBRE OS INSETOS DORO-KIANOS.

ELE, SEM DUVIDA, QUER QUE NÓS VAMOS AO TEMPLO.

DIGA AO SACERDOTE-MOR QUE ELE TERÁ DE ESCREVER UM POEMA MAIS APAVORANTE DO QUE ESSE SE QUISER QUE NOS ARREPENDAMOS.

VÁ EMBORA. É HORA DA NOSSA ROTINA DIÁRIA.

AQUELES NOSSOS FILHOS IDIOTAS USARAM A VINDA DOS INSETOS COMO UMA DESCULPA PARA VOLTAREM CORRENDO PARA CASA.

WOOSH

QUANTOS SOLDADOS PERDERAM?

...ENTÃO AINDA NÃO TEMOS CERTEZA DOS NÚMEROS, MAS ESPERAMOS QUE NOSSAS PERDAS SEJAM LEVES.

AINDA ESTAMOS NO PROCESSO DE REUNI-LOS...

VOCÊS VOLTARAM, NÃO VOLTARAM?

ESTAMOS TÃO CONTENTES POR VER VOSSA ALTEZA DE TÃO BOM HUMOR.

VOCÊS CHAMAM DOIS TERÇOS DE POUCO?

O EXÉRCITO DOROKIANO FOI EXTERMINADO TAMBÉM. ESSA É UMA CALAMIDADE QUE DESAFIA A COMPREENSÃO HUMANA.

NÃO PUDEMOS SEQUER ENCONTRAR O CORPO DO NOSSO IRMÃO.

MAS, VOSSA ALTEZA, OS INSETOS VIERAM!

UM NÚMERO ASSUSTADOR!

ISSO É UMA ANIQUILAÇÃO!

M-MISERICÓRDIA, VOSSA ALTEZA.

HEE HEE HEE.

POR QUE VOCÊS NÃO TOMARAM VANTAGEM DO CAOS E FIZERAM UM ATAQUE SURPRESA A SHUWA?

QUE OPORTUNIDADE MELHOR ALGUÉM PODERIA ESPERAR?

YEE!

ELES PERDERAM SUAS TERRAS. ELES VIRÃO ATRÁS DE NÓS DESESPERADOS.

VOCÊS ACHAM QUE O CONSELHO DE SACERDOTES DOROKIANOS SERIA EXTERMINADO POR UM MONTE DE INSETOS?

EEP.

VOCÊS ACHAM QUE A GUERRA ERA SOBRE O QUÊ?

COVARDES. VOCÊS SE ESQUECERAM DO QUE JAZ ESCONDIDO NA CRIPTA DE SHUWA?

DEVEMOS REORGANIZAR NOSSO PODERIO MILITAR E CAPTURAR SHUWA DE UMA VEZ.

NÓS QUEREMOS QUE OS NOBRES OUÇAM ISTO TAMBÉM — NÃO HÁ UM MOMENTO A PERDER.

ENFURECIDOS, ELES USARÃO O MIASMA OU O DEUS GUERREIRO SEM PENSAR DUAS VEZES.

VOCÊ OUVIU SOBRE A VÍBORA QUE FOI À CAÇA E PERDEU SEU NINHO PARA SEUS PRÓPRIOS FILHOS?

HMPH. SEGURE SUA LÍNGUA, TOLO.

COMO DESEJAR, MAJES-TADE.

VOCÊS DOIS FORTIFICARÃO AS FRONTEIRAS. E NÃO COLOQUEM O PÉ EM TOLLAN DE NOVO ATÉ A GUERRA TER ACABADO.

ORA, ORA. ISSO É ESPANTOSO. VOSSA MAJESTADE INDO PARA A BATALHA?

AQUELES QUE DESEJAREM IR AO LADO DE SUA MAJESTADE NESSA HORA DE CRISE NACIONAL, ALISTEM-SE!

SUA MAJESTADE VAI PESSOALMENTE PARA A BATALHA!

POR ENQUANTO...

IRMÃO MAIS VELHO, NÓS VAMOS ASSIM MESMO PARA AS ÁREAS DELIMITADAS?

BWOOSH

QUANDO SÃO OS MOMENTOS MAIS DIFÍCEIS, AS VÍBORAS ATACAM AS GARGANTAS UMAS DAS OUTRAS

OUTRO DIA POEIRENTO NA CAPITAL... NÃO SE PODE VER UMA POLEGADA À SUA FRENTE.

KRAK

UMA ASA QUEBROU.

O VALE DO VENTO.

WHOOOOSH

VEJA AQUILO! UMA LUZ NO CASTELO DE ENERGIA EÓLICA!

DEPRESSA! A TORRE ESTÁ EM PERIGO!

POR QUE UM VENTO VINDO DO INTERIOR ESTARIA SOPRANDO A ESSA ALTURA DO ANO?!

HYOOOOO

ACALME SEU CORAÇÃO E O VENTO LHE DIRÁ TUDO O QUE PRECISA, TEPA.

EU O ACALMAREI...

ESTOU PRONTA, VOVÓ...

OHH, VOCÊ ESTÁ MAGNÍFICA. QUE NEM A NAUSICAÄ.

TEM ALGO DE ESTRANHO NO VENTO, TEM SIM!

ENVIAR A TEPA? A VOVÓ ESTÁ FALANDO SÉRIO?

EU ME TORNAREI UMA PILOTO DE VENTO QUE NEM A NAUSICAÄ.

QUE OS VENTOS SEJAM BONS COM NOSSA FILHA QUERIDA.

CUIDE-SE AGORA.

WHAAP

VOE!

NÃO SE ENROLE NO VENTO QUE AÇOITA O ENTORNO DO CASTELO!

SUBA!

HYOOOOO

AH! UM GOLPE DE VENTO REPENTINO!

ELA SAIU!

PARA OLHAR COM MEU CORAÇÃO.

A PRINCESA ME DISSE...

...MAS PARECE QUE TEM ALGUMA COISA NO VENTO.

NÃO CONSIGO VER...

AH?!

SE EU CONTINUAR PENSANDO QUE QUERO VER--

POR ALI.

O QUE É ISSO?!

FASSH

AH!

OS INSETOS ESTÃO VINDO!

ELE BATEU!!

TENHO DE AVISAR--

AHH!!

WHAK

INSETOS! ELA BATEU NUM INSETO!

UMA ASA DELA QUEBROU!

TEPA VAI CAIR! DÊ MAIS CORDA A ELA!

ASSOPREM OS APITOS DE INSETOS! NÃO OS DEIXEM POUSAR NO VALE!

A ASA ESTÁ QUEBRANDO!

OH, NÃO!

EU VOU BATER!

TEPA. OLHE DENTRO DO VENTO.

MÃE.

ALI! VOCÊ CONSEGUE VÊ-LA!

AGORA, COM CERTEZA HÁ UMA CORRENTE PESADA DE AR BEM ACIMA DO CHÃO.

VAMOS LÁ, AGORA. ABRA SEUS OLHOS.

APENAS IMAGINE QUE É UM PÁSSARO

VAMOS MONTAR NELA.

FOI O MESMO COMIGO, NO PRINCÍPIO.

ESTÁ TUDO BEM. ALGUM DIA VOCÊ CONSEGUIRÁ VER TAMBÉM, TEPA.

PRINCESA, EU NÃO CONSIGO VER NADA.

VIU? O AR É FLEXÍVEL, QUE NEM UMA ALMOFADA.

AGORA ABRA BEM SEUS OLHOS E NÃO SINTA MEDO.

HEE HEE! MITO ESTÁ NERVOSO.

ELA VAI BATER!

UWAH!!

HYOOOO

E-ELA SE RECUPEROU!

TEPA! VOCÊ SE MACHUCOU?!

ESTAMOS INDO! GRAÇAS AOS DEUSES VOCE ESTÁ VEM.

ELA CAIU NO CAMPO! POR AQUI!

ASSOPREM OS APITOS DE INSETOS!

HAHAHA

IGUALZINHA À PRINCESA!

HA HA HA, QUE VALENTE! BEM DEPOIS DE ESCAPAR DA MORTE POR QUASE NADA...

EU NÃO CONSIGO ENCONTRÁ-LA, A LENTE PARA VER DE LONGE QUE A VÓ ME DEU...

DEIXE-ME PEGAR SUA LANTERNA.

O-O QUE FOI?!

WEEEEEE

WEEEEEE

AINDA TEM UM LUGAR ABERTO NO CÉU A OESTE.

MAS QUE BAGUNÇA!

QUEM TIVER UMA PIPA, TRAGA AQUI!

AS MULHERES PROCURAM NOS CAMPOS EM TIMES

ESTOU PREOCUPADO QUE OS INSETOS POSSAM TER DEIXADO CAIR ESPOROS

WEEEEEE

NUNCA SEREMOS CUIDADOSOS DEMAIS... DIGA PARA AS CRIANÇAS CONTINUAREM COM SUAS PIPAS DE INSETOS

PARECE QUE AQUELES INSETOS FORAM LEVADOS EMBORA PELO VENTO.

DEVEMOS DECIDIR SE OS AJUDAREMOS OU SE OS DEIXAREMOS PARA MORRER, E NOS PREPARARMOS PARA AS CONSEQUENCIAS.

SE ESTAVA CARREGANDO SOLDADOS, AS COISAS PODEM FICAR DIFÍCEIS.

ALGUMA COISA DEVE TER ACONTECIDO EM DOROK OU EM TORUMEKIA.

O VENTO TEM ESTADO ESTRANHO ULTIMAMENTE. E NÃO OUVIMOS NADA SENÃO SILÊNCIO DO MUNDO EXTERIOR HÁ DIAS.

SE FOR UMA NAVE DE REFUGIADOS, NÃO TEMOS ESCOLHA SENÃO DAR-LHES UMA MÃO.

VOCÊ ACHA QUE O DAIKAISHO QUE A PRINCESA PROFETIZOU ACONTECEU?

ORA ESSA... COM NOSSA LÍDER NAUSICAÄ FORA, TEREMOS DE DECIDIR SOZINHOS O QUE FAZER.

QUANTO À NAVE QUE TEPA VIU, TENHO O PRESSENTIMENTO DE QUE É UMA NAVE DOROKIANA.

VOVÓ... O QUE VOCÊ ACHA QUE A PRINCESA FARIA?

DEVERÍAMOS FECHAR OS PORTÕES DO VALE E ESPERAR ELES FUGIREM?

ISSO MESMO. ELES PODEM ATACAR O VALE.

UM ESCORREGÃO E PODEMOS ACABAR NUMA GUERRA.

MAS OS DOROKIANOS NÃO ENTENDEM NOSSA LÍNGUA. ELES ADORAM DEUSES DIFERENTES, TÊM COSTUMES DIFERENTES, COMEM COMIDAS DIFERENTES...

A PRINCESA JÁ ESTARIA A CAMINHO PARA AJUDÁ-LOS.

O QUE VOCÊ ACHA QUE NAUSICAÄ FARIA?

TEPA.

PARECE QUE ESSE VENTO ESTRANHO NÓS DEIXOU MUITO SUSPEITOS.

ESSE É O CAMINHO DO POVO DO DESERTO!

SE FOR GUERRA O QUE ELES QUISEREM, FECHAREMOS OS PORTÕES DO VALE; SE FOR AJUDA QUE QUISEREM, OS AJUDAREMOS.

ENTÃO ESTÁ DECIDIDO, NÃO ESTÁ, VOVÓ? É MELHOR SAIRMOS ASSIM QUE PUDERMOS.

E DIREMOS QUE *ELES* DECIDAM O QUE FAZER.

HA HA HA, ELA TEM RAZÃO. ELA TEM MUITA RAZÃO.

MESMO NUM VENTO DESSES, ELA VOARIA EM SUA MEHVE SEM PENSAR DUAS VEZES.

SIM, E DEIXARIA O MITO PREOCUPADO.

AFINAL DE CONTAS, ESSE VENTO NOS TROUXE UMA NOVA *FILHA DO VENTO.*

MAS QUEM VAI DIZER QUE ESSE VENTO É UM MAU PRESSÁGIO?

VOCÊ TEVE UM DIA DIFÍCIL, TEPA. AGORA, JÁ PARA A CAMA.

EU NÃO ESTOU MUITO CANSADA. AJUDAREI OS OUTROS COM AS PIPAS.

QUASE NOS ESQUECEMOS QUE ESTE É UM DIA DE FESTA...

É COMO SE A PRINCESA TIVESSE RETORNADO A NÓS.

DE FATO TROUXE. TEPA VIU O VENTO PELA PRIMEIRA VEZ.

VOCÊS NÃO PRECISAM DIZER UMA PALAVRA.

NÓS USAREMOS O MOTOR DO FALECIDO LÍDER E CONTRUIREMOS UMA BELA PIPA PARA VOCÉ

NÃO VAI DEMORAR MUITO ATÉ QUE VOCÉ ESTEJA PILOTANDO SUA PRÓPRIA MEHVE, TEPA.

SEI QUE VOCÊS TODOS ESTÃO PENSANDO A MESMA COISA QUE OS HOMENS.

É MELHOR NOS APRESSARMOS COM AS PREPARAÇÕES.

EM NOITES COMO ESTA, MEUS OSSOS DOEM TANTO.

É UM PRESSÁGIO DE QUE A FILHA DO VENTO ANTERIOR NUNCA RETORNARÁ AO VALE.

VOCÊS TEMEM QUE A VINDA DE UMA NOVA FILHA DO VENTO...

死尼!!

死尼是也 我主!!

UM CAVALEIRO ESTÁ VINDO!

ELES SÃO SOLDADOS TORUME-KIANOS?!

UM MENSA-GEIRO?

ELES MONTAM NO MESMO GADO QUE NÓS.

TODO MUNDO QUE PUDER, PEGUE UMA ARMA!

ESCONDAM AS MULHERES E CRIANÇAS NO MEIO DAS CARGAS!

VOSSA ALTEZA, ISTO PODE SER UMA ARMADILHA.

ESSE É UM COSTUME ANTIGO DE EFTAL DO QUAL OUVI FALAR. IREI ATÉ ELE.

NÃO ATIREM. ELE ESTÁ CARREGANDO ALGO. UM PÃO E UMA ESPADA.

INSETOS VIERAM. MUITAS PESSOAS MORTAS. IMPERADOR É UM TIRANO. ESCAPAMOS. NAVE CAIU.

EU NÃO SOU INIMIGO. PRECISO DE AJUDA.

PÃO. EU NÃO SOU INIMIGO.

<NÓS SOMOS DO VALE DO VENTO DE EFTAL. QUAL VOCÊ ESCOLHE, O PÃO OU A ESPADA?>

<EM NOME DA HARMONIA DA ÁGUA E DO FOGO, OFERECEMOS PAZ E GRATIDÃO.>

EM NOME DO DEUS DO VENTO, LHE DAMOS METADE DE NOSSO PÃO.

SOMOS IRMÃOS. JÁ QUE DIVIDIMOS O PÃO, TAMBÉM DIVIDIREMOS NOSSAS DIFICULDADES.

NESSE DIA EXATO, O EXÉRCITO TORUMEKIANO, LIDERADO PELO IMPERADOR VAI EM PESSOA, COMEÇOU SEU ATAQUE A SHUWA.

APESAR DOS TEMPOS DIFÍCEIS QUE SE SEGUIRAM, O ENCONTRO DO POVO DO VALE DO VENTO E DO CLÃ NAREI FOI UMA EXCEÇÃO FELIZ NAQUELES DIAS DE DESCONFIANÇA E CONFLITO.

M-MAS...

ESTÁ TUDO BEM. TIREM SUAS MÁSCARAS.

NOSSA LEI MANDA QUE VISTAMOS MÁSCARAS. MOSTRAR O ROSTO ALÉM DO MUNDO DA FLORESTA DÁ AZAR.

MESMO SOB AS ORDENS DA DEUSA, NÃO PODEMOS--

MEU NOME É NAUSICAÄ, FILHA DE JHIL DO VALE DO VENTO.

COMO VOCÊS SE CHAMAM?

EU NÃO SOU UMA DEUSA. EU SOU UM SER HUMANO. QUERO SER AMIGA DE VOCÊS.

A DEUSA VAI FICAR FURIOSA SE NÃO TIRARMOS NOSSAS MÁSCARAS?

O-O QUE DEVEMOS FAZER? ELA NÃO QUER LEVANTAR.

VAMOS LÁ, ORAS.

VOCÊ NÃO DEVE SE AJOELHAR DIANTE DE NÓS!

P-POR FAVOR! LEVANTE-SE!

O QUE ELA PENSA QUE ESTÁ FAZENDO COM AQUELE BANDO DE FEDORENTOS?

HMPH.

DOMANDO TODAS AS CRIATURAS COM AS QUAIS SE DEPARA?

O QUE ELA PRETENDE FAZER AGORA...

DEIXE-ME DAR UMA BOA OLHADA EM SEUS ROSTOS.

LEVANTEM-SE.

TENHO SANGUE QUENTE CORRENDO PELAS MINHAS VEIAS, QUE NEM VOCES.

O QUE DIABOS AQUELA TOLA ESTÁ FAZENDO?

D-DEIXE-ME TOCÁ-LA TAMBÉM.

OHH! É VERDADE! É IGUAL!

VIU? EU SOU IGUAL A VOCES.

NOSSA DEUSA É UM SER HUMANO!

ELA É COMO NÓS!

ELA É TÃO QUENTE!

ELA É IGUALZINHA A NOSSAS PRÓPRIAS FILHAS!

APERTEM AS MÃOS E JUREM AMIZADE.

HMMM...

MITO. VENHA CÁ.

S-SIM, PRINCESA.

MITO.

HEE HEE. O VELHO MITO VAI FICAR DEPRIMIDO POR CAUSA DO CHEIRO.

SOMOS AMIGOS!

UMPH.

ECA!

O QUE VOCÊ DISSE?!

AMIGOS. AMIGOS!

O QUÊ?!

VOCÊ PERDEU O JUÍZO?!

VOCÊ VAI CONVENCER OS DORO-KIANOS A NÃO INVADI-REM TORU-MEKIA?!

VOCÊ NÃO PODE! VOCÊ SERÁ FEITA EM PEDAÇOS!!

OBRIGADA, MITO.

VOCÊ TAMBÉM VAI?

EI! ESPERE!!

ELA É UM PÁSSARO! ELA É UM PÁSSARO HUMANO!

NÃO ACREDITO NESSES IDIOTAS. ELES QUEREM IR ATRÁS DELA A PÉ?!

VAMOS! SEGUIREMOS NOSSA DEUSA ATÉ OS CONFINS DO MUNDO!

SOMOS OS GUARDIÃOS DA DEUSA!

ESTÁ TUDO BEM. É ISSO O QUE QUALQUER OUTRO HOMEM COMUM PENSARIA.

O QUÊ?!

VOCÊS DEVERIAM ESTAR VOLTANDO ÀS PRESSAS PARA SUA TERRA NATAL E SE PREPARANDO PARA A INVASÃO DOROKIANA.

E VOCÊ, MITO, POR QUE NÃO IMPEDIU NAUSICAÄ?

E SOBRE A MORTE DE SEU PAI.

NÓS LHE CONTAMOS AS ORDENS DO PAI DELA... SOBRE O LORDE YUPA...

NÓS TIVEMOS UMA CONVERSA LONGA E DISSEMOS PARA A PRINCESA TUDO O QUE ACONTECEU.

E TOMOU ESSAS CABEÇAS CINZAS DESTE VELHOS HOMENS EM SUAS MÃOS COMO FARIA COM UMA CRIANÇA.

MAS A PRINCESA NÃO DISSE NADA. ELA SÓ SE LEVANTOU...

ESTÁVAMOS NOS PERGUNTANDO COMO PODERIAMOS CONSOLÁ-LA.

NÃO É MAIS NOSSO LUGAR DAR OPINIÕES SOBRE AS AÇÕES DA PRINCESA.

TUDO O QUE PODEMOS FAZER É FICAR DO LADO DELA ATÉ O FIM.

ELA FICOU LÁ, DE PÉ, NOS SEGURANDO PELO TEMPO MAIS LONGO DE NOSSAS VIDAS.

A PRINCESA, A PRINCESA. TODO LUGAR QUE EU VOU, É A PRINCESA.

DROGA. ESPEREM POR MIM.

ALGO ESTÁ ERRADO.

CONTINUE O CHAMANDO.

TALVEZ JÁ TENHAM-NO MATADO.

CHARUKA NÃO RESPONDE.

EU O VI!

CHARUKA.

CHARUKA, ONDE VOCÊ ESTÁ? RESPONDA!

ELE ESTÁ VIVO. ME DÊ SUA MÃO, NAUSICAÄ!

VOSSA EMINENCIA, É A NAUSICAÄ.

ESTAMOS INDO.

AGUENTE FIRME.

NAUSICAÄ, VOCÊ VOLTOU DOS MORTOS. ESPLÊNDIDO...

VOCÊ NÃO DEVE!

VOLTE. VOLTE!

VOCÊ NÃO DEVE VIR.

É-É VOCÊ...

NÃO PERCEBE QUE EU SOU UM SACERDOTE?!

ONDE ESTÃO SUAS ROUPAS, CRIANÇA?!

ME DIGA O QUE ESTÁ ACONTECENDO AQUI.

ABRA SEUS OLHOS! VOCÊ NÃO ACHA QUE VAMOS DEIXA-LO MORRER TÃO FACILMENTE, ACHA?

NÃO DEPOIS DE NOS DARMOS AO TRABALHO DE DAR-LHE UM FUNERAL TÃO GRANDIOSO

ELES ENGANARAM O IRMÃO DO IMPERADOR E CAUSARAM UM SOFRIMENTO NUNCA ANTES VISTO A TODOS VOCÊS. AGORA, AOS ANCIÃOS DA TRIBO DE SAPATA, O IMPERADOR GARANTIU O PRIVILÉGIO DE EXIGIR VINGANÇA.

ALEGREM-SE, PLEBEUS! A ESCÓRIA DESPREZÍVEL, INCOMPETENTE, PREGUIÇOSA E ESNOBE DA QUAL FAZ PARTE O CONSELHO DOS SACERDOTES FOI ELIMINADA!

EU IREI AO LADO DO IRMÃO DO IMPERADOR E ACOMPANHÁ-LO-EI ÀS PROFUNDEZAS DO INFERNO.

NÃO HÁ MAIS NADA QUE EU POSSA FAZER.

O QUÊ?! O IRMÃO DO IMPERADOR ENCONTROU PAZ NO PÓS-VIDA?!

.....

COMO COMANDANTE DAS FORÇAS ARMADAS, FOI CHARUKA QUE ORGANIZOU O USO IMPRUDENTE DO MIASMA QUE LEVOU À PERDA DE NOSSA TERRAS!

PEGUEM PEDRAS E LEVEM A MORTE A ESTE HOMEM!

MEXAM-SE! ESSA É A SUA CHANCE DE MOSTRAR LEALDADE AO IMPERADOR.

SE ESTÁ PREOCUPADA COMIGO, NÃO SE INCOMODE.

AGUENTE FIRME! ESTAREI LOGO AÍ!

NÃO ACREDITO NISSO. COM TODO O PESO DE SEU CARMA SOBRE SEUS OMBROS.

DE FATO! ELA DEVE SER, SE ELA PÔDE LIBERTAR A ALMA DO IRMÃO DO IMPERADOR!

WAHAHAHA

VOCÊ NÃO DEVE VIR AQUI! É UMA ARMADILHA MORTAL!

CERTO! VÃO EM FRENTE E ME QUEIMEM OU ME APEDREJEM OU ME PUXEM ATÉ ESQUARTEJAREM-ME!

FIQUE QUIETO. EU JÁ LHE DISSE ANTES: NAUSICAÄ É A APÓSTOLA.

COMECEM! JOGUEM COM TODA A SUA FORÇA.

CADA UM DESSES NOJENTOS SACERDOTES ARROGANTES IMPLOROU POR SUA VIDA NO FIM.

HEE HEE HEE. SIM, NÃO SERIA NADA DIVERTIDO SE NÃO FIZÉSSEMOS PELO MENOS TANTO ASSIM.

VOCÊ ESTÁ PENSANDO, "ELE NÃO SE CANSA DE TODA ESSA MATANÇA?"

ELE É MUITO LEAL AO MEU IRMÃO PORQUE MEU IRMÃO O CRIOU, TIRANDO-O DA POBREZA.

PESSOAS SÃO RECURSOS. ESSES HOMENS SÃO A INTELLIGENTSIA DE DOROK, NÃO SÃO?

QUANDO VAMOS PARA TORUMEKIA?

ESTOU CANSADA DA EXIBIÇÃO DE BANHO DE SANGUE.

O CONSELHO DOS SACERTODES SÃO UMA CAMADA DE ESCÓRIA QUE FOI SE ACUMULANDO AO LONGO DO ÚLTIMO SÉCULO. MAS EU ODEIO DEIXAR CHARUKA IR.

UMA FORMALIDADE SEM SENTIDO. PODEMOS FAZER ISSO A QUALQUER HORA.

PRIMEIRO TEREMOS NOSSA CERIMONIA DE GUERRA E DEPOIS NOSSA CERIMÔNIA DE CASAMENTO NA MESMA HORA.

ELE DEVE CHEGAR A QUALQUER MOMENTO AGORA.

HEH HEH. ESTAMOS ESPERANDO A CHEGADA DE UM CRIADO APROPRIADO PARA SERVIR A VOCÊ E A MIM.

ELE JÁ DEIXOU A CRIPTA DE SHUWA.

O QUE PODE SER ISSO? ELES ESTÃO VOANDO MUITO BAIXO.

SAÍMOS DAS NUVENS!

VOU TENTAR.

CHIKUKU, NÃO TEMOS MAIS TEMPO. VOCÊ CONSEGUE CONVERSAR COM O MITO?!

MOSTREM PARA ELES COMO SE FAZ, RAPAZES.

VAMOS LÁ, SEUS CÍCLOPES! VOCÊS NUNCA TERMINARÃO O TRABALHO SE O DEIXAREM PARA ESSES VELHOTES.

ONDE VOCÊS ESTÃO MIRANDO?! VOCÊS AINDA NEM ME ARRANHARAM!

AJUDEM OS ANCIÃOS DO VILAREJO!

AS DUAS PRIMEIRAS FILAS! DE PÉ!

PRO INFERNO COM ESSES IDIOTAS INÚTEIS!

O-O QUE É ISSO?!

MEXAM-SE!

É A MESMA VOZ QUE OUVIMOS NAQUELA NOITE!

E-EU OUVI.

NÃO JOGUEM MAIS PEDRAS. NÃO DEVE HAVER MAIS MATANÇA.

É O PÁSSARO!

O PÁSSARO BRANCO VOLTOU PARA NÓS!

ENTÃO ELES VIERAM, NÃO VIERAM?

!!

UIWAH!

LUIWA CHIKUKU KULUBALUIKA VEIO COM A APÓSTOLA PARA FALAR COM SEU REI.

OLHEM-ME!

CHING

QUANTA BESTEIRA! ATIREM NELES!

KULUBALUKA?! IMPOSSÍVEL!

YEE!

PODE SE LEVANTAR?

O QUE AQUELE TOLO ESTÁ FAZENDO?!

KULUBALUKA É O NOME DO REI DOROKIANO QUE FOI DERROTADO PELO IMPERADOR SAGRADO!

VNNNNNN

VNNNNNN

VNNNNN

MAS QUE DEMÔNIOS?!

VNNNNNN

VNNNNNN

EU TENHO QUE FALAR COM AS PESSOAS ANTES DE MITO CHEGAR.

CHIKUKU, ME DÊ SUA MÃO.

VNNNNNNNN

VNNNNNNNNN

OUÇAM O QUE NAUSICAÄ TEM A DIZER!

NÃO TENHAM MEDO!

WAHHHH

...!?

MAIS PODER, CHIKUKU!

COMTEMPLEM O QUE ESTÁ PRESTES A ACONTECER.

...O ÚLTIMO SOBREVIVENTE DOS GIGANTES QUE TRANSFORMOU O MUNDO EM CINZAS NOS SETE DIAS DE FOGO.

O OBJETO SENDO CARREGADO SOBRE NOSSAS CABEÇAS É A PUPA DE UM DEUS GUERREIRO...

A IMAGEM NA MENTE DA NAUSICAÄ ESTÁ FLUINDO DIRETAMENTE PARA A MINHA CABEÇA!

JÁ NÃO HOUVE MATANÇA O BASTANTE?!

NÓS QUEREMOS ENVENEAR A TERRA AINDA MAIS?!

ELE ACREDITA QUE ESSE É O ÚNICO JEITO PARA VOCÊS TODOS SOBREVIVEREM, MAS ESTÁ ERRADO.

O IMPERADOR SAGRADO PRETENDE LEVAR O DEUS GUERREIRO E TODOS VOCÊS PARA TORUMEKIA.

VNNNNNN

VNNNNNN

ESSE CAMINHO LEVA APENAS AO ÓDIO E AO CICLO INFINITO DE VINGANÇA.

ÓDIO E VINGANÇA NÃO CRIAM NADA.

FOI O ÓDIO QUE TROUXE O MUNDO AONDE ESTÁ AGORA.

O MAR DA CORRUPÇÃO É O PRODUTO DE NOSSOS PECADOS, MAS NÃO É NOSSO INIMIGO.

NEM TODAS AS TERRAS DOROKIANAS FORAM PERDIDAS. MOVAM-SE PARA O LIMITE DO MAR DA CORRUPÇÃO E COMECEM UMA VIDA NOVA LÁ.

ESCOLHAM: AMOR OU ÓDIO.

MEU CLÃ SABE COMO VIVER COMPARTILHANDO O FARDO DO SOFRIMENTO. PODEMOS ENSINAR-LHES O CAMINHO.

O CORAÇÃO DO OHMU.

EU POSSO VÊ-LA. EU POSSO VER A TERRA PARA ONDE O NAVIO DO IMPERADOR FOI.

LUWA CHIKUKU KULUBALUKA VAI SEGUIR NAUSICAÄ! CHIKUKU... AMA... NAU...

BOOM

BOOM

MUITO IMPRESSIONANTE! MANIPULANDO TANTOS PLEBEUS COM UMA ILUSÃO.

ENTÃO VOCÊ É A TAL DA ESCOLHIDA DE AZUL QUE DEIXOU MEU IRMÃO TÃO ASSUSTADO.

AAAA

PARA TRÁS! OS HEEDRAS ESTÃO ATRÁS DE MIM!

LEVE O CHIKUKU! ELE GASTOU TODA SUA ENERGIA!

O QUE ELA DISSE?!

VÃO MAIS PARA TRÁS AINDA! EU VOU DERRUBAR O DEUS GUERREIRO!

DEPRESSA, MITO!

É O EXÉRCITO DOROKIANO!

VWOOO

DEPRESSA! DEPRESSA!

UWAH!!

AINDA RESTA TUDO ISSO DELES?!

UM PÁSSARO! A MÃE VEIO!

KYE!! PIU..

NAUSICAÄ!

ATAQUEM!! DERRUBEM O DEUS GUERREIRO!!

SIM, SIM!

RETIRADA!!

TIROS DE CANHÃO NÃO VÃO ADIANTAR NAQUELA COISA!

É O ÚNICO JEITO, MESMO QUE SIGNIFIQUE...

VAMOS ATACAR A NAVE E CAUSAR UMA EXPLOSÃO!

ALI!!

BLOOM

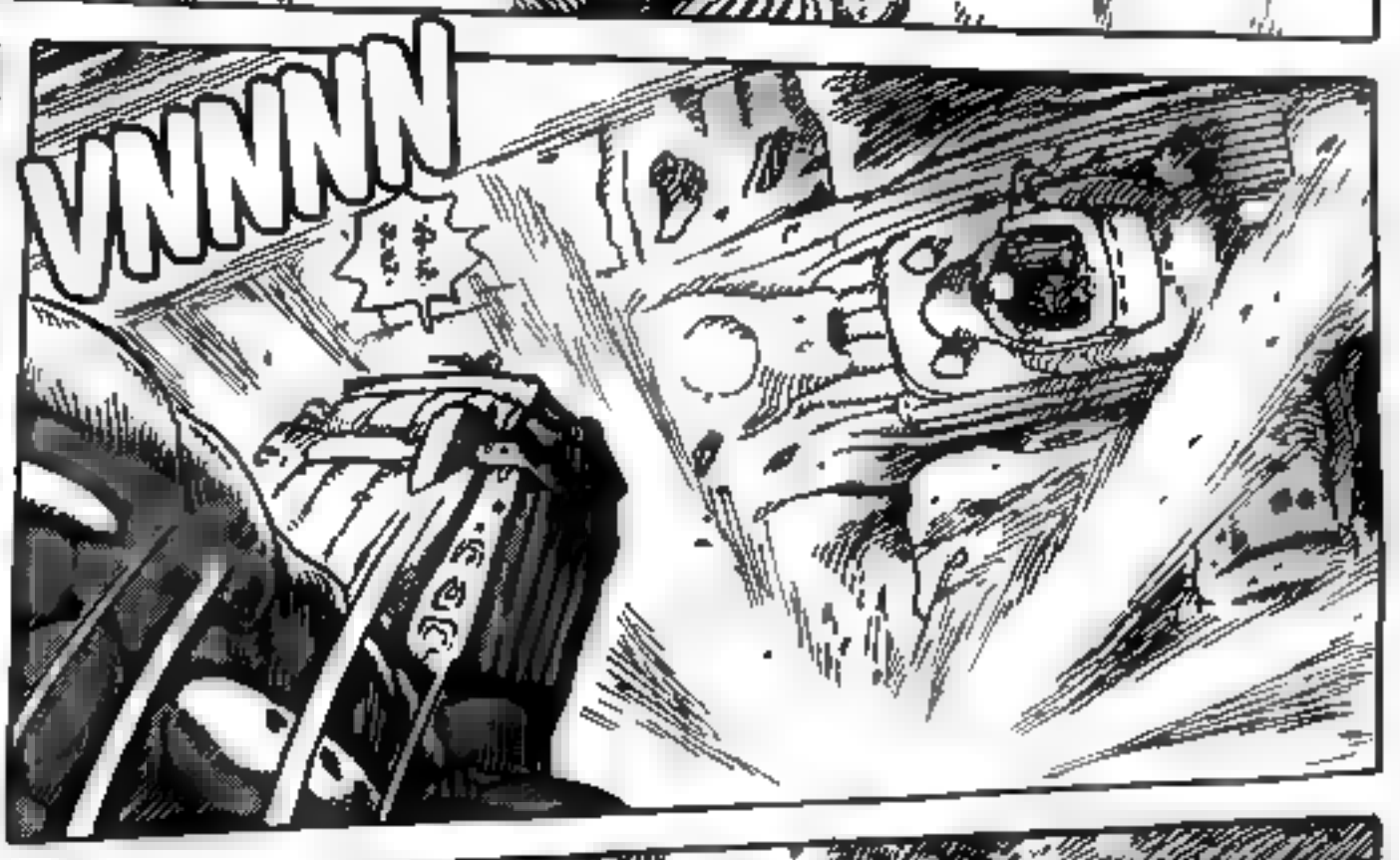
VNNNN

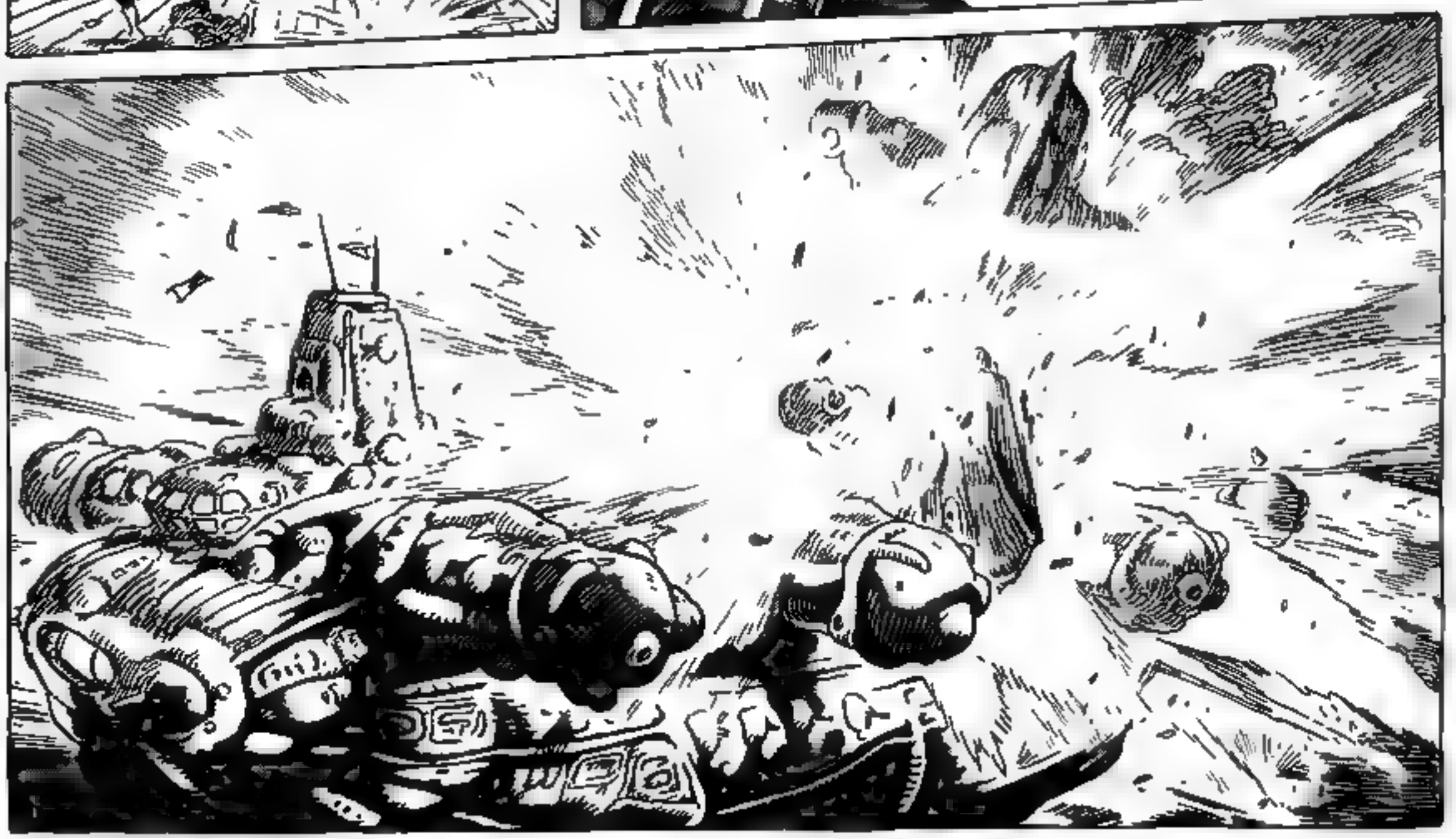

OH, NÃO!

BLAM

BOOM

BOOM

O CLÃ MANI ESCOLHE O CAMINHO DA NAUSICAÄ!

OS MANI NÃO PRECISAM DE UM IMPERADOR!

O PONTO FRACO DOS HEEDRAS SÃO SUAS CABEÇAS!

ME DESCULPE PELO ATRASO! EU DEMOREI UM POUCO PARA CONVENCER O CLÃ MANI!

ASBEL!

NAUSICAÄ!

NAUSICAÄ! LEVE ISTO COM VOCÊ. É A PEDRA!

DEIXE ISSO CONOSCO! CUIDE DO DEUS GUERREIRO!

EU NUNCA A TIREI DE PERTO DE MIM.

NAUSICAÄ! NAUSICAÄ!

ELA PODE TE AJUDAR.

KETCHA!!

ESTÁ BRILHANDO!

WHOOOSH

O QUÊ--?! O QUE É ISSO, UMA NAVE DE UMA BALA SÓ?!

NÃO PODEMOS. NOSSO CANHÃO PRINCIPAL ESTÁ VAZIO!

ELES ESTÃO TENTANDO SE LIBERTAR DA OUTRA NAVE! TEMOS QUE ACABAR COM ELES!

NÃO! NÃO PODEMOS NOS PERMITIR PERDER UMA NAVE SEQUER.

DEIXE-NOS SUBIR AS PESSOAS A BORDO E IR EM DIREÇÃO À COSTA IMEDIATA-MENTE.

ISSO MESMO! MATEM O IMPERADOR!

ASBEL, VAMOS SEGUI-LOS COM A NAVE. DEIXAREMOS OS HEEDRAS COM OS OUTROS.

NAUSICAÄ ESTÁ DIZENDO QUE DEVEMOS PARTIR.

MAS A APÓSTOLA SUBIU A BORDO DA NAVE.

VAMOS SEGUIR A NAVE DE BATALHA!

ELA DIZ QUE NÃO DEVE MAIS HAVER MORTES E ASSASSINATOS. VIVAM!

NAUSICAÄ SUBIU MESMO A BORDO DAQUELA NAVE?!

VEJA ELES VOANDO! SEU DANO NÃO É TÃO MAU QUANTO PARECE.

BLAM

BLAM

EU NÃO PUDE VER POR CAUSA DAS EXPLOSÕES, MAS ELA ESTÁ MESMO LÁ.

ELA PERDEU O JUÍZO? O QUE ELA PENSA QUE PODE CONSEGUIR SOZINHA?

WHOA! ATÉ MESMO AS ARMAS AINDA ESTÃO FUNCIONANDO!

RETIRADA! TIRE-NOS DO ALCANCE DELES!

SENTE-SE AÍ E CALE SUA BOCA TORU-MEKIANA!

BEM, VOCÊ NÃO PODE DESTRUIR O DEUS GUERREIRO COM ARMAS DE FOGO, MULHER.

BLOP BLOP

NINGUÉM SABE COMO CONTROLAR ESSA COISA. E A ESSA ALTURA, NÃO HÁ COMO PARAR SEU CRESCIMENTO.

ESSA COISA QUEIMANDO ATRÁS DE VOCÊ É UM ÚTERO ARTIFICIAL CRIADO PELOS CIENTISTAS DE SHUWA, UMA BOLSA PARA EVITAR QUE O MONSTRO ANDE SOZINHO.

É UM DEUS DAS PRAGAS QUE NÃO PODEMOS NEM ABANDONAR NEM MATAR.

MAS AGORA VOCÊ QUEIMOU A BOLSA QUE CONTINHA O MONSTRO. VOCÊ, QUE SERIA UM MESSIAS, LIBEROU ESSE MONSTRO NO MUNDO!

PARA ONDE ELES VIERAM? COMO?

EU RETORNAREI O DEUS GUERREIRO E OS HEEDRAS PARA ONDE ELES VIERAM.

VOCÊ ME ENOJA, SUA PSEUDO-DIVINDADE, GAROTINHA QUE ACABOU DE DEIXAR O COLO DA MAMÃE.

SEU IRMÃO MAIS NOVO RETORNOU PARA LÁ. ASSIM COMO OS OHMU.

ELES VIERAM DA ESCURIDÃO DA ALMA HUMANA!

NÃO. DE ALGUM LUGAR MUITO MAIS PROFUNDO.

KANG

ESTÁ TUDO VOLTANDO PARA MIM. VOCÊ É EXATAMENTE COMO ELE ERA HÁ CEM ANOS ATRÁS.

HEH HEH. ISSO SOA EXATAMENTE COMO O DOGMA QUE MEU IRMÃO MAIS NOVO TRAMAVA.

ISSO DUROU CERCA DE VINTE ANOS. QUANDO OS PLEBEUS PROVARAM SER INCORRIGIVELMENTE ESTÚPIDOS, ELE COMEÇOU A ODIÁ-LOS.

QUANDO ELE ERA MAIS NOVO, ERA UM FILÓSOFO GENUINAMENTE COMPASSIVO.

NÃO. OS PLEBEUS QUERIAM UM REI NOVO PORQUE ELES FORAM NUTRIDOS COM GERAÇÕES DE REIS TIRÂNICOS E LOUCOS.

VOCÊ ACHA QUE MEU PAI PODERIA TER PEGO O TRONO SÓ COM UM PUNHADO DE HEEDRAS?

O MESMO SERVE PARA AQUELE MOLEQUE KULLIBALLIKA. POR QUE VOCÊ SUPÕE QUE O REI ANTIGO FOI DESTRUÍDO?

EU LHE DAREI UMA BOA SURRA E A HUMILHAREI EM PUBLICO.

...E VOCÊ É A MÃE QUE LHE DEU À LUZ.

É APROPRIADO, ENTÃO, QUE EU DÊ O DELS GUERREIRO A VOCÊ E OS HEEDRAS TAMBÉM.

BEM, O MONSTRO COMEÇOU A SE MOVER...

VÁ EM FRENTE E LEVE-OS PARA A TERRA PURA — OU PARA ONDE DIABOS VOCÊ QUISER.

E ENTÃO VEJA SE PODE SALVAR O MUNDO!

LHE DAREI AQUELAS TERRAS DOROKIANAS PODRES E OS PLEBEUS TAMBÉM.

QUEM--?! OHMU?!

MA...MA...

TSST!

WHAK

!?

?

MA...

H!

!!

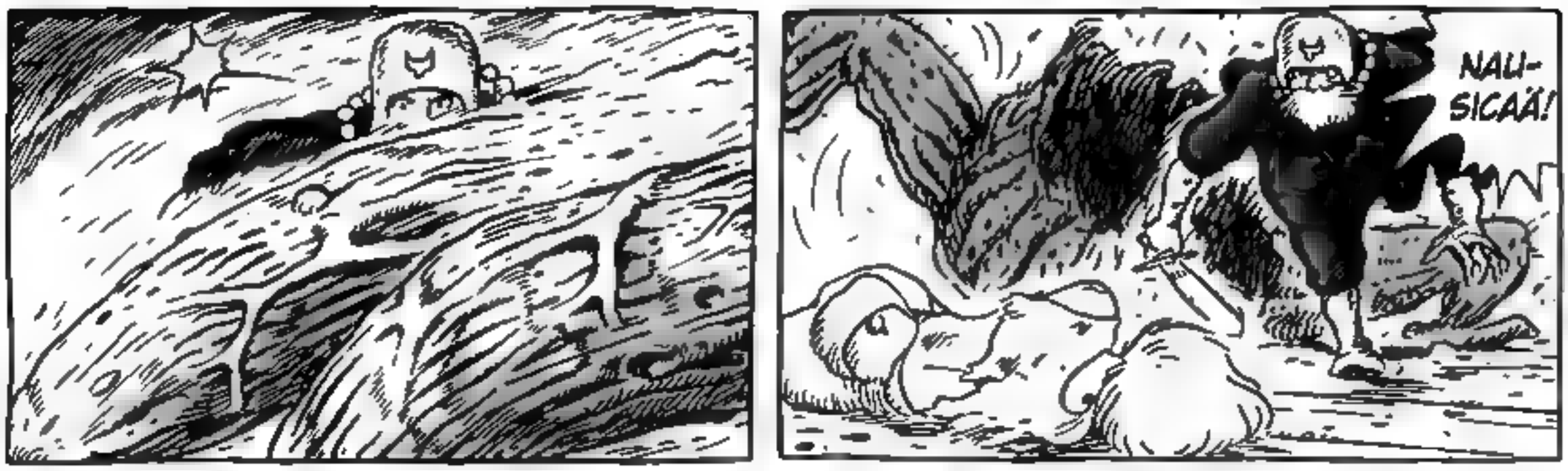
NAU-
SICAÄ!

HO!

FASHH

UAH! HEE HEE...

ESSA COISA REALMENTE ACREDITA QUE ELA É SUA MÃE?!

UNH...

UNH!

.....

GAAH

ESTÁ FURIOSO. ELE PODERIA TER SENTI-MENTOS?!

HEE HEE! INCRÍVEL... UNGH!

AH...

PRINCESA!

SEU TIRO ATRAVESSOU DIRETO PELA PONTE DA NAVE E DESTRUIU A MONTANHA DO OUTRO LADO!

ESTOU BEM! VIU? ME SINTO MUITO MELHOR AGORA!

PARE! VOCÊ NÃO DEVE ATIRAR!

VOCÊ ESTÁ PREOCUPADO COMIGO?

TÁ BEM? QUEM É UM BOM MENINO?

ELE É QUE NEM UMA CRIANÇA PEQUENA.

ELE FICOU ALIVIADO QUANDO ME VIU SORRIR.

SERÁ QUE...

AQUI ESTÁ.

AH!

É ISSO O QUE VOCÊ QUER?

ELA SE DESPE-DAÇOU.

FLIP

FLIP

VOCÊ É MESMO MINHA MAMÃE.

MAMÃE.

SÃO TODOS FERIMENTOS DE ESPADA.

UNGH... VEJA SÓ ISTO.

VOCÊ MAIS QUE SUPEROU MINHAS EXPEC-TATIVAS.

ORA, ORA... EU NÃO ANTECIPEI QUE VOCÊ PODIA SE REVOLTAR ANTES DE NOS UNIRMOS EM NOSSO LEITO NUPCIAL.

VOCÊ ESTÁ TODO FERRADO, NOIVO.

KUSHANA.

REMÉDIOS NÃO VÃO FAZER BEM NENHUM A ESTE CORPO.

UNH... DEIXE-ME DESCANSAR UM MOMENTO.

TOMAMOS O CONTROLE DAS ÁREAS PRIMÁRIAS DESTA NAVE.

O MESMO QUE OS HEEDRAS. EU O TRANSFORMEI NA CRIPTA DE SHUWA.

DROGA. DÓI.

SEU CORPO...

HEE HEE. EU NÃO TENHO UM ESTÔMAGO ONDE JOGÁ-LO.

SLURP

ESTOU FELIZ. ESTAVA COM MUITO MEDO, MAMÃE.

QUE A GAROTA CARREGUE O FARDO DE AGORA EM DIANTE.

NÃO IMPORTA O QUE EU FAÇA, AS COISAS SEMPRE ACONTECEM COMO O MESTRE DA CRIPTA DIZ QUE VAI ACONTECER.

ESTOU CANSADO DE VIVER.

FUJI SCANS

KAZE NO TANI NO NAUSICAÄ - VOL.06

Esse é um mangá traduzido de fã para fã.
Se disponível para venda em sua
região, compre-o!

Tradução: Lucas

Edição: Ciça

Revisão: Lucas
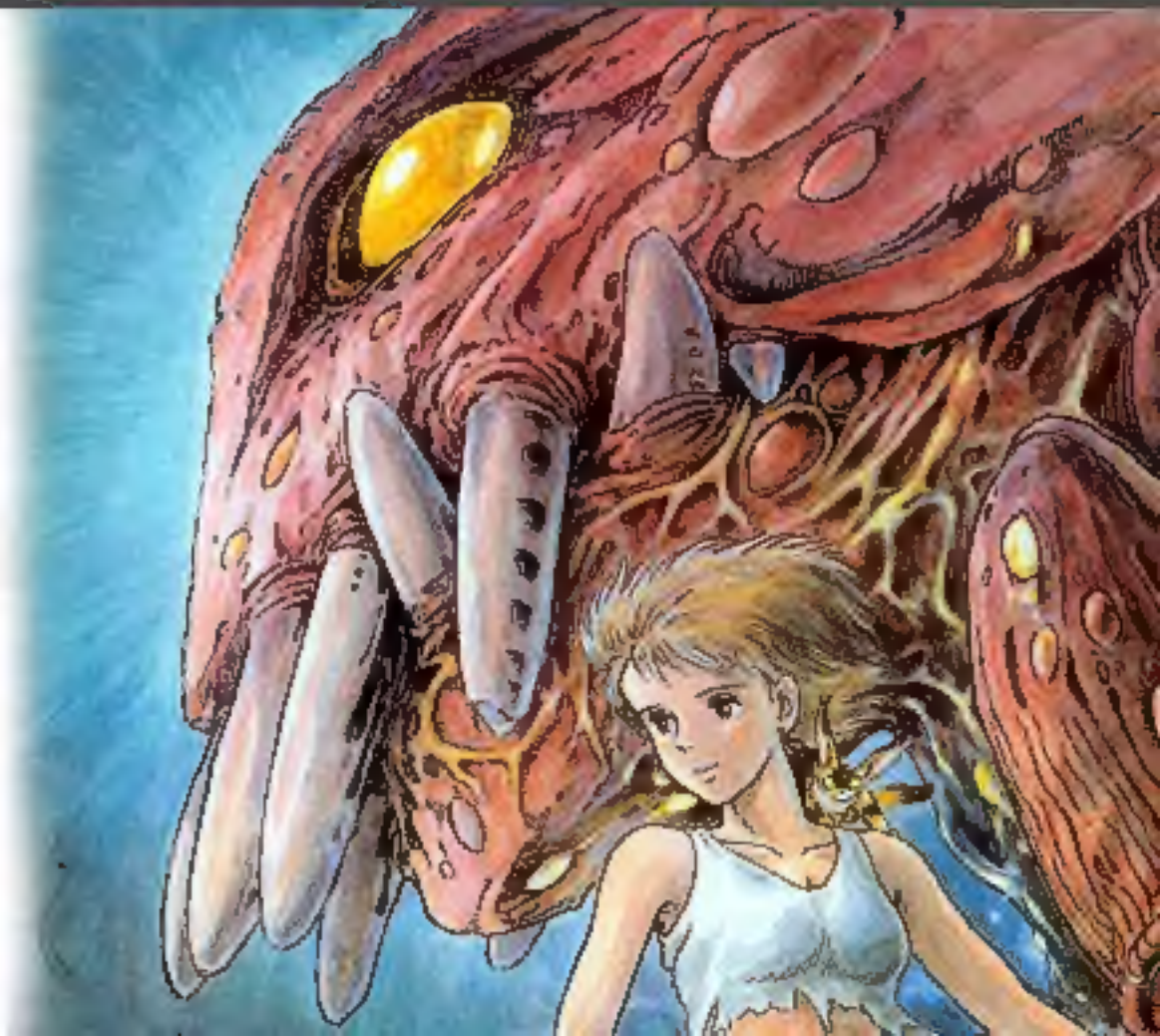
Acesse: http://fuji-scan.blogspot.com.br/